民報

THE MIN PAO

登記證 內政部警字一五九九號 中宣會中字九七九號

中華郵政特准掛號按照立券總包特別優益寄送之新聞紙

館址上海山東路二百九十號

第一千八百五十五號

今日二張半售國幣三分四厘

電話 營業部九三八一六 編輯部九一四六八 電報掛號三〇四六

定報價目 ▲國內每月國幣一元三個月國幣二元七角半年國幣五元全年國幣九元（日本朝鮮同）▲歐美各國每月國幣三元七角▲香港澳門每月國幣二元報費先惠郵票九五折算

廣告刊例 ▲特等新聞欄三行起碼每日每行國幣九角▲乙種特等新聞欄四行起碼每日每行國幣四角半▲頭等封面及社評前二行起碼每日每行國幣一元八角▲緊要分類短行六十字起碼每日每字國幣二分五厘英寸六方寸起碼每日每方寸國幣一元二角

第三十次 特價書

商務印書館 廿六年度 第三十次 特價書

概照定價七折發售　每星期日公布一次

本期特價書中，有國立北平研究院史學研究所出版史學要籍三種，均爲研究清代歷史之重要參考資料。又"晚清小說史"敍述中國小說史上一個最繁榮的時代，文筆很生動有趣。

科目	版次	書名	著作人	冊數	定價(元)	特價(元)	郵費(分)	特價起訖期
哲學	新出初版	老子校詁	蔣錫昌著	1	2.40	1.68	15.5	7月26日—11月24日
	初版	哲學之改造(漢譯世界名著)	J. Dewey著 許崇清譯	1	1.10	.77	13.0	7月25日—11月24日
社會科學	新出初版	交通經濟學(現代商業叢書)	余松筠著	1	.90	.63	13.0	7月27日—11月24日
	,,	清昇平署志略(國立北平研究院史學研究所出版)	王芷章編	2	4.80	3.36	23.0	7月28日—11月24日
	初版	中國海洋漁業現狀及其建設	李士豪著	1	1.20	.84	13.0	7月25日—11月24日
	2版	青年擇業問題(職業指導叢書)	教育部編	1	.60	.42	10.5	,, ,,
語文學	3版 4版	日本現代語辭典 紙面 布面	葛祖蘭編譯	1 1	1.80 2.30	1.26 1.61	15.5 ,,	7月25日—11月24日
自然科學	新出初版	理化常數要覽	林蓬梅編	1	.90	.63	10.5	7月26日—11月24日
	2版	物理世界眞詮(中山文化教育館中山文庫)	Eddington著 嚴鴻瑤譯	1	1.20	.84	13.0	7月25日—11月24日
應用技術	2版 初版	高等汽車學(大學叢書) 精裝本 平裝本	何乃民著	各1	4.50 3.20	3.15 2.24	23.0 ,,	7月25日—11月24日
	新出初版	米穀貯藏之理論與實際(農學叢書)	近藤萬太郎著 忻介六譯	1	1.00	.70	13.0	7月29日—11月24日
	初版	日本之農業合作與農業倉庫(社會經濟調查所叢書)	徐淵若著	1	1.70	1.19	,,	7月25日—11月24日
藝術	新出初版	水彩畫之新研究	倪貽德著	1	.90	.63	10.5	7月29日—11月24日
	4版	草字彙	清石梁編集	6	1.60	1.12	13.0	7月25日—11月24日
文學	新出初版	晚清小說史	阿英編	1	.70	.49	10.5	7月29日—11月24日
	,,	(星期標準書)猩紅文(世界文學名著)	霍桑著 傅東華譯	1	1.10	.77	13.0	7月31日—11月30日
	初版	約婚夫婦(世界文學名著)	Manzoni著 賈立言薛冰譯	3	1.70	1.19	,,	7月25日—11月24日
	2版	元明散曲小史	梁乙眞著	1	1.60	1.12	,,	,, ,,
史地	新出初版	夷氛記聞(國立北平研究院史學研究所出版)	清梁廷枬撰	1	1.20	.84	13.0	7月30日—11月24日
	,,	清代西藏史料叢刊第一集(國立北平研究院史學研究所出版)	吳豐培編	1	1.00	.70	10.5	7月31日—11月24日

第十四至廿九次特價書各廿種均在特價期內　目錄備索

625

第三十次 特價書

上海華商紗布交易所股份有限公司召集第卅二屆股東會公告

本公司定於二十六年八月八日（星期日）下午二時在本所市場開股東常會報告賬略及營業狀況等務希各股東准時駕臨除查照本年六月終股東名簿分送通知書入場證等件外特此公告 再本公司股票自二十六年七月一日起暫停過戶至股東會終了之日止

理事會謹啓

上海雜糧油餅交易所股份有限公司召集第二十三屆股東常會公告

本所定於國曆二十六年八月八日下午二時在本所市場召集第二十三屆股東常會務請各股東於八月一日起每日上午十時至下午四時止攜帶股票至本所總務科驗領入場券及決議票等件以便屆時憑券入場再本所股票應於登報日起至閉會日止停止過戶合併聲明

本所第八屆理事會啓

上海電力公司爲一九七三年到期五厘半銀圓組第一抵押權債券暫停過戶通告

茲爲籌備給付上開債券息金事所有該債券簿冊應於一九三七年八月一日起至八月十日止（起止兩日一併計入在內）停止過戶之登記特此通告

經理債券登記及過戶人揚子保險公司啓

周仁美 凌守芬 訂婚啓事

我倆承王明尹陳晴孫兩先生之介紹並得雙方家長贊同已於民國廿年七月廿七日在滬訂婚特此敬告親友

張一勇 陳伏娟 啓事

我們同居九載茲爲完備婚姻法律手續起見特訂本月三十日在宅補簽結婚證書除小宴親友外儀式不復鋪張謹此通告

神州大旅社通告各股東

查本旅社於本年六月十八日股東大會決議在最近期內委託律師辦理股份有限公司註冊等因現積極進行定於本年七月卅日起至九月卅日止在本旅社賬房間設有舊股票處先行辦理舊股票登記事宜務請各股東於上開期間內持舊股票連同印鑑來前登記（用堂名或記號者并指定代表人）取具登記證以便將來註冊後換取新股票過期不爲登記即以放棄權利論除分別函達外特此通告

朱承勛律師代表上海噴漆製造廠股份有限公司聲明飛機牌商標專用權通告

飛機牌（圖樣）

茲據上海噴漆製造廠股份有限公司代表人聲稱敝公司出品飛機牌各種噴漆前向實業部商標局呈請註冊已蒙審定核准頒發第三一七四〇號飛機牌註冊證等情在案依法業已取得專用權嗣後如有僞造或倣冒影戤者定當依法訴究再查敝公司以前所已計冊發行之各種商標自即日起一律取銷今後概用飛機牌商標深恐外界不明爲此委請代表登報通告等語委託前來據此合代登報通告如上 事務所愛多亞路中匯大樓四一四號 電話八〇六三四

何世楨律師 奚玉書會計師 爲民智書局存書再行減價標賣公告

茲爲民智書局承待清理結束將塘山路九二六號廠內所有存書再行減價標賣現定最低價額爲國幣一萬元如有承買該項書籍者請自登報日起向河南路五〇五號公信會計師事務所索取存書目錄赴塘山路廠內點看凡投標者應於八月十日以前將標密封投送公信會計師事務所隨繳保證金三百元定於八月十一日在投標處當衆開標得標者接到書面通知後務於三日內將標價餘款付清否則作爲自願拋棄沒收證金以充多數著選補辦法同上特此公告 何律師事務所甯波路四十號 電話一三六〇八 奚會計師事務所河南路五〇五號 電話九〇三四五 九二九一一

通易銀行股份有限公司清理處 徐永祚會計師召集股東臨時會公告

茲定於本月三十日下午二時在上海愛多亞路一二三號三樓本清算處召集股東臨時會報告所擬清算結束新法務希各股東準時出席與議俾利進行除分函通知外特此公告 事務所上海愛多亞路一二三號 電話八二〇六六

張意平律師受任新昌祥紡織機器行孫新吾君常年法律顧問通告

本律師茲受任上開當事人爲常年法律顧問嗣後如有侵害其信用名譽營業權利及一切法益者本律師當依法盡保障之責特此通告 事務所愛多亞路中匯銀行大樓五三七一八 電話八四七五七號

許武芳律師代表謝張氏啓事

茲據上開當事人委稱氏與謝石泉已於本月廿七日立據脫離一切關係子女由謝石泉扶養人欠款項各人一半除立據證明外再代表登報聲明等語前來合代聲明如上 事務所薩坡賽路念六號 電話八二七四三號

巢堃律師爲陳文進圖章啓事

查陳文進與劉蓮玲協議離異時交來陳文進圖書一顆但事前有無使用不得而知須知陳文進對外一切文件均以親筆簽名指印爲憑茲因發現印度人僞據一紙除已提起辯訴外特此登報聲明圖章無效此佈 事務所愛文義路道達里十一號 電話三四六三一，九三六九七

俞炳文律師代表張匯山爲遺失圖章另刊新章啓用之聲明

據上開當事人聲稱本人前用篆文方章刻已遺失今則另刊新章即日啓用所有本人發出一切文件均須親自簽名並蓋新章方生效力否則概不爲憑如有以前出立各項文件請於即日起十日內逕來另蓋新章以重手續逾期不來補正概作無效請予代爲登報聲明等情據此合代登報聲明務希各界注意此啓 事務所上海南京路大陸商場五樓五一七號 電話九三四〇〇

退保聲明

先嚴海樓公於七月二十八日棄養所有生前爲諸親友介紹作保等情啓鑾等自維力薄不克繼續負荷自登報日起無論口頭書面概作無效伏祈矜鑒是幸 棘人汪啓鑾啓鏊稽顙

遺失聲明

啓者鄙人日前被竊去皮夾一只內有重慶成城企業股份有限公司股本收據一紙戶名夏雲瑚計國幣二千元除向該公司掛失外特再登報聲明以後如有發現概作廢紙

江蘇上海地方法院公告第二一九五號（聲請執管陳桂林遺產）

案據陳憲章陳楚章具狀聲請發給執管遺產證書略稱聲請人先父桂林公於民國三年十月十四日去世遺有英冊道契地產五區均在英商亮件洋行掛號註冊計（一）英冊道契第六二八六號坐落上海市浦東陸家渡面積一畝七分一厘九毫（二）英冊道契第四一二三號坐落上海市浦東楊家渡面積五畝一分三厘（三）英冊道契第四一二四號坐落上海市浦東老白渡鎮面積六畝二分一厘六毫（四）英冊道契第四五二一號坐落上海市浦東賴義渡東昌路面積七分五厘七毫（五）英冊道契第七一三三號坐落上海市浦東楊家渡面積五畝五分一厘七毫上記地產聲請人早已合法繼承惟因上項道契之權柄單爲先父陳桂林之戶名聲請人現擬向英商亮件洋行過戶爲此狀請發給執管遺產證書等情據此合行公告登報週知如有對於此項聲請持異議者限自登報之日起至停止登報後二十日內來院聲明若逾限無人聲明異議本院即准發給執管遺產證書特此公告

中華民國二十六年七月 日 院長盧益美

高橋區海塘椿石工程招標

茲有高橋區海塘椿石工程，須招商投標承辦，凡願投標者可自八月二日起至市中心區本局，繳納圖樣費五元，領取圖樣說明書閱看，倘有意承辦，再繳投標保證金一千元（須繳現金或即期銀行本票）領取標單標封，照章投標，准於八月六日下午二時在本局當衆開標，特此通告。

上海市工務局通告第三一五號

市教育局立案 上海女子中學 八月一日招考

（班級）初高中普通科高中商科各級新生插班生（報名）隨到隨報（索章）附郵二分（校址）上海南市斜橋製造局路北口（附啓）一，本校附設小學幼稚園暨婦女補習學校均招收新生插班生章程備索 二，自幼稚園至高中均收住宿養護週到

董事長 林康侯　校長 吳志騫　代理校長 趙一搴

平漢鐵路花河支路工程處土石方工程招標廣告 廣告第五號

本工程處第一總段第三分段由三十八公里至五十九公里土石方工程擬分作兩標（即第七第八兩標第七標三十八公里至四十八公里第八標四十八公里至五十九公里）招商承辦凡曾在鐵道部取得認可執證之英商（尚未取得認可執證之包商應同時補辦向鐵道部登記領取認可執證手續）願意承包此項工程者請到花園本工程處領取說明書及圖樣每標圖樣費五元（得標與否概不退還）及標金各二千元（不得標者無息退還）第七標準於七月二十八日第八標七月三十一日在花園本工程處當衆開標

大前門

交際之花無不愛吸

大前門以其質味優美

爲交際場中最流行之名烟也

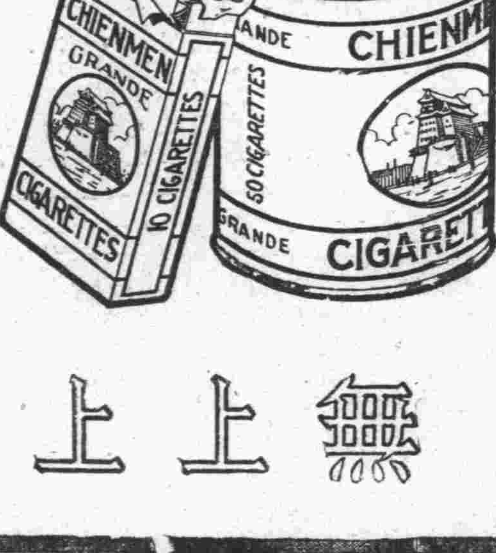

無上上品

CD-360

平津形勢驟變後 蔣委員長表示政府方針

豈能復視平津任聽日軍宰割 惟有發動整個計劃犧牲到底 已決定對此事一切必要措置 自信能負全責挽救今後危局

中央社南京念九日電　蔣委員長對於平津形勢驟變後之政府方針・念九日應新聞記者之詢問・發表下列之意見・

（問）宋委員長突然離平・致失重鎭・未悉中央對其責任問題如何處理・

（答）在軍事上說・宋早應到保定・不宜駐在平津・余自始卽如此主張・余身爲全國軍事最高長官兼負行政責任・所有平津軍事失敗問題・不與宋事・願由余一身負之・余自信必能盡全力負全責・以挽救今後之危局・須知平津情勢・今日如此轉變・早爲國人有識者預想所及・日人軍事政治勢力之侵襲壓迫・由來已久・故造成今日局面・絕非偶然・況軍事上一時之挫折・不得認爲失敗・而且平津戰事・不能算爲已經了結・日軍既蓄意侵略中國・不惜用盡種種之手段・則可知今日平津之役・不過其侵略戰爭之開始・而決非其戰事之結局・國民祇有一致決心・共赴國難・至宋箇人責任問題・不必重視・

（問）今後我政府對日方針究竟如何・

（答）自蘆溝橋事變發生・余在盧山談話會・曾切實宣告・此事將爲我最後關頭之限界・並列舉解決此事之最低立場・計有四點・此中外所共聞・絕無可以更變・當時余言我不求戰・祇在應戰・今既臨此最後關頭・豈能復視平津之事爲局部問題・任聽日軍之宰割・或更製造傀儡組織・政府有保衛領土主權與人民之責・惟有發動整個之計畫・領導全國・一致奮鬥・爲捍衛國家而犧牲到底・此後決無局部解決之可能・國人須知我前次所舉之四點立場・實爲守此則存逾此則亡之界限・無論現時我軍並未如何失敗・卽使失敗亦必存「與國同盡」之決心・決無妥協與屈服之理・總之・我政府對日之限度・卽不能喪失任何領土與主權是也・我國民處此祖國之存亡關頭・其必能一致奮鬥到底・余已決定對於此事之一切必要措置・惟望全國民衆・沉着謹愼・各盡其職・共存爲國犧牲之決心・則最後之勝利・必屬於我也・中央當局應付時機・已預有準備・對平津情形及日軍暴行・將向國民有明白表示・

本報南京念九日電　日軍猛轟平津、宋哲元離平赴保消息到京後、京各界益堅矢志抗敵決心、均抱敗不餒勝不驕態度、肇備爲長期奮鬥、

無辜市民 橫遭轟炸

中央社天津念九日電　日機念九日在津大舉轟炸、無辜市民遭難者、目前雖無法統計、但衆信至少亦在一二千之間東車站因燃燒彈擲下起火、尚未滅熄、而總站又繼之、據日軍部念九日向外國新聞界稱、日飛機所轟炸之地方、包括市府、警察局、保安司令部、南開大學、總東兩車站、甯園、並謂此皆爲（抗日集會地方）云、

公共建築 多被炸燬

中央社天津念九日電　念九日下午、津戰甚烈、飛機四出到處轟炸、聲震屋瓦、以市府、警察局、南開大學、東總兩車站等處爲尤甚、現念九日下午一時許、有轟炸機四架、飛河北、在市府上空任意投彈、甚有炸彈八枚同時下降者、辦公房舍多被炸燬、同時有兩架到八里台南開大學抗彈、該校秀山堂及圖書館已成灰燼、下午二時許、日機二架、到東浮橋附近投彈、意欲轟炸警察局、但所投炸彈、多中於符近水閣大街、各商號損失甚重、此外在東站投擲炸彈除中貨廠外、車站前郵局對過大觀園相繼起火、總車站日機亦不時四出活動、我軍隨時予以痛擊、截至下午三時止、此間戰事、除日軍飛機在空中活動外、自以海光寺一帶爲最烈、炮火甚熾、日軍顯係圖自海光寺出動、向市區進襲、我保安隊在日軍炮火連天之下、浴血抗戰、前仆後繼、士氣熱盛、

中央社天津念九日電　津全市電話交通幾已至中斷狀態、蓋日機二十九日午後投擲炸彈、電話二局五局及六局均已被炸燬、二五局適在閘口地方、刻已全部被焚、

中央社天津念九日電　念九日午後、日機在津市上空盤旋者達十架以上、大肆投彈、現聞正午金鋼橋市政府、東浮橋警察局、河北中山公園、均中彈被炸、東車站、河北郵務管理局對過舉賢旅館已起火、郵局遷英租界辦公、

中央社天津念九日電　津市府遭日機轟炸起火後、現火勢甚熾、蔓延及天緯路一帶、迄晚未熄、天緯路河北省立女師學院、黃緯路河北省立工業學院、亦均同時被焚云、

津市交通 完全斷絕

中央社天津念九日電　念九日此間交通完全斷絕、所有鐵路航空輪船均已停止、卽市內交通如未轟炸之法租界、亦無電車通行、日間各街道行人更屬無幾、蓋曾有念餘人在法租界被流彈所擊傷、入晚各租界宣布戒嚴、禁止通行、全市除時聞斷續槍聲外、極爲冷靜云、

東局子有 激烈戰事

中央社天津念九日電　念九日拂曉、此間槍炮聲依然不絕、足證戰事尙屬激烈、其方向仍以東局子爲甚、且日飛機亦陸續出動、晨五時許、約十架飛翔於上空、以機關槍四下掃射、並到東局子我軍陣地投擲炸官、據官方稱、東局子戰況尙不詳、惟東車站之戰甚激烈、我官兵傷亡者達百餘人、均送市立醫院、北平大隊長劉照華、率部隊奮勇力抗、亦受傷云、

中央社天津念九日電　此間自午間起、炮聲不斷、方向尙未判明、惟東局子現已發生大火、雙方有激烈之戰事云、

中央社天津念九日電　東局子槍炮聲漸絕、惟雙方仍在對峙中、日飛機大肆轟炸、附近受有相當損失、海光寺方面、炮火自午迄發電止、尙未停、（下午一時念八分）我軍仍在沉着應戰中、

東站日軍 陷於孤立

中央社天津念九日路透電　日租界現已與他處隔斷、閘華軍現謀攻擊海光寺日營房、法租界當局現禁止日止通過、因保安隊分隊現駐郵務局對面之警察署、見經過國際橋者、卽開鎗擊之也、因以橋南兵分隊現陷於孤立中、日飛行場現仍在包圍中、該處戰事甚爲劇烈、同時前德租界保安隊分隊奪獲由塘沽開到滿載日軍需之貨船數艘、內有載重汽車多輛、彼等刻正在大連汽船公司前面辦事所、痛飲日本啤酒、

中央社天津念九日電　津東車站兩軍仍在對峙中、炮火異常激烈、日軍部倘在站內盤踞、車站內念九日十一時五十分起、

北平城內已無我駐軍 卅七師撤退時日軍仍不斷追擊

中央社北平念九日下午二時四十分電　宋哲元秦德純馮治安陳繼淹等於念八日夜離平赴保後、所有城內外卅七師及百三十二師、卽陸續撤退、至念九日晨始撤竣、城內已無駐軍、現由公安局保安隊及冀北保安隊維持秩序、各街衢沙袋念九日晨開始撤除、壕溝亦塡平、當三十七師撤退時、日軍仍不斷追擊、聞該師前後傷亡頗衆、念九日晨七時許、日機九架飛平偵察、約半小時始去、

中央社北平念九日路透電　宋哲元於午夜後離平、昨晚有受傷華兵二千人由南苑入城、永定河與廣安門附近之房屋、均受日軍炮火之重損、城牆到處殘破、城中攜武器者、僅巡街之警察、現城門業已復開

日飛機場 被我包圍

中央社天津念九日路透電　今晨此間各國租界均宣佈戒嚴、英兵與法團均已出防、開外兵觀戰者、曾有數人中強受傷、安南兵一人斃命、義僑一人與華警一名受傷、日軍野戰砲所發之砲、有數發擊中南開大學、一彈擊毀鄉下總會之健身房、華軍曾有一時幾攻入飛機場、日飛機悉陷於危境、日守軍大爲驚恐、日軍現仍衛守飛行場、該場則在華軍包圍中、各車站鎗聲不已、雙方由四週各屋與軌道側時時開鎗射擊、開大沽華軍亦有同樣行動、鐵路與水上交通、今晨全斷、

日驅逐艦 砲擊塘沽

中央社天津念九日路透電　日驅逐艦兩艘、今日駛抵塘沽後、卽炮轟駐塘沽鎭之華軍、旋有日兵一分隊登陸、圖逐華軍、雙方現在塘沽隔河交轟、通天津沿途各地均有戰事、華軍現完全控制西站與總站、但東站與國際橋間之全區、已爲華軍佔有、有圖過橋者、輒爲伏於屋面之兵開槍狙擊、故海河右岸外國租界與東站及郵務局、業已隔斷、

中央社天津念九日電　據傳大沽方面念九日晨亦發生衝突、槍炮聲不絕、該地爲我軍三十八師二二六團駐守、因遭日軍襲擊、刻正鎭靜與之週旋中、東局子方面、念九日午炮聲又大作云、

各國領事 願任調停

中央社天津念九日下午九時卅分電　日機轟炸至晚七時後停止、同時各處槍聲較前益稀、八時後、戰事似已趨休止狀態、刻東局子海光寺東總兩站依然在對峙中、此間各國駐津總領事、念九日下午三時晤市府祕書長馬彥翀、各領事願出任調停、俾得和平解決、安定地方、馬當作嚴正之表示、謂津當局向主和平、惟此事責任何在、極爲顯明、日方無端佔據我四區警局、向我攻擊、自不能容忍、馬同時表示渠僅負地方政治責任、對此事更不能作主云、

中央社天津念九日電　日人念九日晨分在法租界中街新華大樓及百福樓屋頂、以槍向我東站附近之保安隊射擊、蓋以兩處前者爲滿鐵事務所、後者則爲惠通公司故也、津法租界當局對此曾向日方抗議、但晚間仍有武裝日人高踞樓頭未去、法租界晚九時戒嚴、對日兵運輸、亦禁止通過界內云、

李文田等 通電抗戰

天津來電　南京委員長蔣、各院會、北平委員長宋、市長張鈞鑒、各部長、各省市政府、各綏靖主任、各總司令、總指揮、各軍長、各師旅長、各法團、各報館、及我念九軍全體同仁鈞鑒、自蘆案發生後、我宋委員長張市長始終爲愛護東亞和平、維持人類福祉、一再容忍、乃敵人日日運兵、處處挑釁、除無端分別襲擊我平郊各處外、竟於今晨、復強佔我特四分局、分別襲擊我各處、我方爲國家民族圖生存、當卽分別應戰、誓與津市共存亡、喋血抗戰、義無反顧、敬祈各長官各父老迅予援助、共殲彼虜、臨電神馳、無任惶悚、天津市各部隊臨時總指揮李文田、副指揮劉家鸞、市政府祕書長馬彥翀、仝叩、豔、

宋哲元孫連仲 商今後軍事佈置 馮治安在蘆抗戰 趙登禹悲壯殉國

中央社南京念九日電　京中軍事機關接保定電告、（一）宋哲元秦德純等已於念九日晨三時抵保、並與孫連仲等晤面、對今後軍事佈置、有所商議、當將結果電呈中央核示、（二）馮治安刻在平漢線之蘆溝橋一帶指揮念九軍各部作戰、並趕築然禦工事、至北苑一帶念九軍、已由阮玄武率往平綏線南口集中、憑險防守、（三）趙登禹在念八日晚與敵人激戰於南苑時、曾率部向敵人前後衝鋒四次、第三次受傷、第四次卽告踪跡不明、截至念九日下午二時止、仍無下落、一般預料殆已陣亡殉國、又第念九軍副軍長兼軍官教育團教育長佟麟閣、亦於念八日夜在南苑都戰陣亡、惟遺體尙未覓獲、

中央社北平念九日電　確息、念九軍一百三十二師長趙登禹、軍官教導團教育長佟麟閣、於南苑團河之役、不幸陣亡、尸身迄未尋獲、

張自忠 就平市長

中央社北平念九日電　聞宋哲元離平前、曾手諭張自忠等、分掌各機關職務、新任平警察局長潘毓桂、念九日晨已到局視事、平市長張自忠定下午三時就職、至就冀察政會職務及日期尙未定、

本報南京念九日電　石部突然附敵、致變生肘腋、平四郊軍事、用受牽動、截止二十九日止、情況仍不明、宋哲元率秦德純等離平赴保、二十九日晨三時抵達、當電中樞當局、報告離平經過、並表示一切聽命、

本報南京念九日電　李世軍二十九日晨六時及下午四時兩次接保電稱、我軍當在永定河西重布新防地、準備反攻、及宋離平赴保詳情、李當謁何應欽報告、

本報南京念九日電　李世軍念九日午謁何應欽、對華北情況、有所陳述、

本報南京念九日電　自念九日晨四時起至下午止、消息沉寂、各方均未接電告、京平電話、二十九日晨一度通過、旋卽斷絕、京平電報仍暢通、惟線路極擁擠、

冀東保安隊 昨整日與日作戰 日兵三百被圍城內

中央社北平念九日路透電　據華人消息、殷汝耕之保安隊約千人、今日侵晨在通州與日兵衝突、雙方整日作戰、聞日兵三百名被圍於城內營房附近有軍需處或子彈庫一所、業已起火、該地炮火甚烈云、

中央社北平念九日路透電　通縣保安隊反正後、多處起火、濃煙上冲、午後北平高處、可瞭見之、保安隊發表一文、謂吾輩華人、必須抗敵云、日機加以轟擊、但保安隊仍扼守陣地、開槍還擊、

南苑一役 我軍死傷五千人

中央社北平念九日路透電　昨日南苑一役、華兵死傷約五千人、北平附近戰事雖停、但人心猶甚惶恐、今日午後此間猶聞炮聲、歷半小時始息、察此炮聲、顯由蘆溝橋方面而來、

日機十五架 昨過保南飛偵察

長辛店亦有敵機偵察・平漢車又被擲彈未炸・

中央社保定念八日電　念八日晨六時、日機十五架、飛翔過保南飛偵察、僅一架略低、餘均飛極高、午十一時、又來一架、沿平漢線南飛偵察、至七時又來戰鬥機一架、在省東南部低空偵察、後至省垣上空作升降表演、擬以機槍向下掃射、我駐軍當予以還擊、乃急向北方飛逃、又長辛店晨有敵機八架、在上空偵察甚久、下午三時、平漢四十三次車北開、時有敵機一架隨車擲彈一枚、落道旁未炸、

吉星文 電復鄂抗敵後援會

中央社漢口念九日電　吉星文電復鄂民衆抗敵後援會慰問云、此次日軍在蘆溝橋無端挑釁、用機槍重炮向我駐地猛攻、橫施射擊、毒殺我人民、星文分屬軍人、守土有責、此種無理之侮辱、殊難容忍、不能不作正當之防衛、遂督率部屬、迎頭痛擊、幸賴各官兵均能深明大義、不辭犧牲、奮勇衝鋒、肉搏三四次、始將倭敵擊退、現在靜待當局諸公交涉、在未獲圓滿解決以前、吾輩只有抱定犧牲到底之決心、荷槍實彈以待、誓與蘆城共存亡、決不以寸土讓人、日前頭部受微傷、現在前方醫院治療不久卽可告痊、辱蒙殷殷致慰、益堅殺敵之念、嗣後當本諸公愛護之意、爲國奮鬥、拚命殺敵、完成復興民族之使命、用副諸公之期望、區區愚忱、尙祈轉達各同胞云、

南苑陣亡之一 佟麟閣略歷 念九軍副軍長

中央社南京念九日電　在南苑團河之役陣亡之念九軍副軍長佟麟閣氏略歷如下、佟氏諱麟閣、字捷三、河北高陽人、光緒十八年（一八九二）生、現年四十六歲、曾任陸軍第十一師步兵第二十一旅旅長、陸軍第卅師師長、國民軍第一師師長、隴南鎭守使、民十六參加南口灤州天津諸役、卓著戰績、十八年退任返鄉、念年主持念九軍教導團、念二年任張家口警備司令、是年五月抗日同盟軍在察成立、氏代理察省主席兼第一軍軍長、八月同盟軍撤消、改任張垣公安管理處處長、現任第念九軍副軍長兼軍官教導團教育長、氏沉毅果敢、素富愛國心、治軍極嚴、與士卒共甘苦、每遇作戰、輒奮身向先、今於南苑團河之役、英勇抵抗強敵、不幸陣亡、遺骸迄未尋獲、然爲國成仁、氏固與中華民族同垂不朽也、氏有女二、男三、長男現年已二十餘云、

川越 暫不南下

中央社天津念九日電　川越大使二十八日向中航公司定購座位、聞二十九日又退票、暫不南下、

本市息　日本駐滬總領署情報部長田尻、日前晉京訪晤日使館參事官兼駐京總領事日高、傳達川越大使之意旨、業於前晚（二十八日）十一時公畢、乘坐夜車離京來滬、昨晨七時許抵此、

日再追加 侵略華北經費

同盟社東京念九日電　華北事變費九千六百萬元、二十九日可通過貴族院成立、政府現因華北事變擴大、決定再提出第四號追加預算、要求議會核准、

廣田表示 拒絕第三國干涉 在衆院答議員質問

同盟社東京念九日電　衆議院豫算總會自二時四分開會、對於追加豫算案、開始質疑以前由杉山陸相說明華北事變之詳細經過、復由賀屋藏相說明追加豫算案後、民政黨之堤康次郎問曰、華北事變、英美是否出而仲裁、廣田外相答此次事變、第三國當不至出而干涉、萬一有此舉動、自當斷然拒絕、堤氏又問、川越大使尙未返南京、其理由何在、廣田外相答、倘今晨有飛機之便、當已返南京、總之該大使自應迅速歸任、午後六時念七分散會、

日機大肆轟炸
津市昨發生劇戰
重要建築橫遭炸燬 無辜人民炸斃甚衆

中央社天津念九日電 日空軍在津作戰計劃、係輪流以飛機八架轟炸、截至念九日下午四時止、已有十餘處遭硫磺彈投擲後發生大火、全市空際烟雲圍繞、各街市無辜人民之被炸而死者觸目皆是、尤以何北大馬路及東馬路等地爲甚、街上屍骨橫陳、爲狀極慘、

中央社天津念九日路透電 今日下午日轟炸機數十架轟擊華軍陣地、並以燃燒彈擲擊華人重要建築、致各處發生大火、南開大學總車站保安隊司令部均焚燬、日飛機輪流而出炸彈用罄、即飛回飛行場、重載炸彈飛出、當時華人紛紛避入各租界、市政府與警長辦公處所在之鐵路公園、均被炸彈轟擊、保安隊司令部與城南華軍集中之處、亦爲飛機轟擊之目標、轟擊後、有數村曾起火、東局子日飛行場附近之一村亦在內、東車站因華軍轟擊之結果亦起火、即爲日軍救熄、

中央社東京念九日路透電 今晨二時、華軍卅八師與日軍戰於天津東車站與城中各車站間之熱鬧區域、上午五時、炮火甚爲猛烈、

中央社天津二十九日電 津郊戰事、集中東局子、海光寺、新老兩車站、津城南市大胡同等華界均未波及、市府上空、六時許曾有飛機盤旋、聲後、即行絕踪、戰事以拂曉時爲最激烈、飛機橫行、聲震遐邇、至七時許、天空停止轟炸、槍聲亦漸稀少、現各線皆入對峙狀態、

中央社天津二十九日電 二十九日午全市槍聲雖漸稀、西北倉、海光寺、東局子等處、仍在對峙中、日似仍待機而動、故我保安隊取嚴密監視態度、日機少數架繼續在津上空盤旋、並以機關槍掃射、

本報天津念九日電 津戰況、一東局子日兵營及機場、被我軍包圍、二總站日軍肅清三東站日兵大部解決、尚有少數頑抗、四津四郊我軍雲集、五海光寺日兵營在我包圍中、六領團因日機掃射子彈墮入義法租界內、念九日開會、決向日軍抗議、七南營門外日騎兵侵襲失利、東南城角戰況激烈、八英租界念九日起、晚九時戒嚴、九日軍向外聯絡已斷、日指揮部設法租界新華大樓滿鐵公所、

中央社天津念九日電 津市念九日起宣佈戒嚴、每晚自六時起至翌晨八時、街上斷絕行人云、

中央社天津念九日下午二時電 津總站外小于莊公大紗廠所駐之日軍二百餘名、企圖外出、向總站竄擾、當被我軍包圍、午一時半尚在激戰中、現公大紗廠內已起火、

中央社天津念九日電 北倉戰事已漸停、平津間公路北倉間發生障礙、北甯路念五念六號鐵橋亦均中斷、

中央社天津念九日電 日機念九日晨赴津浦西站擲彈四枚、圖破壞津浦交通、但並無損害、

綏境嚴加戒備 嚴緝漢奸敵探

中央社歸綏念九日電 傅作義、湯恩伯、趙承綬諸將領、因平津情勢益趨惡化、特令綏境前後防軍隊嚴加戒備、並加緊訓練、以防萬一、除綏東綏北駐軍新加配備外、關於平綏線安全、亦經由某部妥加戒護、綜合各方所得消息、察北匪僞近雖積極增加、惟實數約僅增一團之衆、且重在防守、若遽圖侵犯綏境實不値我軍一剿、當局近對漢奸及敵探緝捕甚嚴、前後已捕獲數人、現有留綏日人、除羽山暨其隨從三二人、及包頭尚住有四五日人外、其餘均已自動離去、

各地準備應付非常時期 維護治安安定市面

中央社南京念九日電 京社會局長陳劍如念九日下午四時召集商會米糧業常務、交換非常時期安定市面詳定物價意見、並決定具體辦法、分別進行、

中央社徐州念九日電 徐警備部爲華北戰事爆發、念九日晨特召集地方各機關主管人員、開緊急會議、討論維護治安及防空各辦法、決議要案十數件、並着論告全埠市民、在此非常時期、應各安所業、沉着應付、勿得輕信謠言、正着抱定對戰事勝勿驕、敗勿憂態度、準備長期抵抗精神、共赴國難、

中央社安慶念九日電 皖省黨部念八日召集各人民團體商討應付非常時期辦法、決議要案多起、各人民團體對宋哲元念七日電、聯名致電響應、安慶各界抗敵後援會念九日開第三次會、工作甚緊張、

本報香港念九日電 粵當局以華北時局急轉惡劣、特通令所屬軍民沈着應變、力持鎮靜、并飭各機關一體遵照、念九日銀業公會議決、本省金融、在非常時期、一致聯絡、不得變動、糧食行議決、本省米麵及雜糧、一、禁運出口、民船公會通告、準備大批輪渡、備非常時應用、

社評 沈着堅忍以應事變 （明）

一勝一負、兵家之常事、念八日上午下午華北戰況之不同、此是戰爭時恒有之事、惟宋哲元率部赴保定、張自忠兼代冀察政委會委員長、並兼北平市長、足徵北平局勢突然發生變化、北平爲華北政治中心、突然發生變化、當然爲國人所駭詫、惟既決心出而應戰、北平並不足認爲軍事重地、現在天津戰局、在激烈發展之中、我方對日軍襲擊、非但將其擊退、且向日軍根據地進攻、於此可見宋哲元將軍率部離平、不能認爲放棄北平、或竟可認爲應戰決心之堅定、

念八日戰報到達以後、上海市民之興奮、達於極點、足以徵民意之所在、但究竟稍欠沈着堅忍之精神、中日戰爭果發生、一勝一負、時時有之、偶然而勝、不足引以爲喜、偶然而負、亦不足引以爲悲、抱沈着堅忍之精神、爲不露聲色之應付、呼號叫囂之表示、不如埋頭苦幹、爲物質上之生產、知力上之藏儲、現在不過風雨初來之一步、將來疾風驟雨之交加、吾人更當以沈着堅忍之精神、屹立於疾風驟雨之中而與之搏戰、不以小小可喜之事或小小可懼之事、稍有所搖動、

北平突然發生變化、並不足以搖動我們屹立之精神、惟有一事、足爲我們深刻之教訓者、外患之來也、恒由於內氣不固、過去之歷史、已不一而足、退讓之餒氣、虛驕之客氣、積怒之憤氣、淺薄之穉氣、雖各有不同、皆爲內氣不固之病之一種、已到最後關頭、要將種種之氣、變爲實在之力、惟有沈着的堅忍的、一聽政府之處置、人民惟有努力物質上之生產、知力上之儲藏、以備政府取之不盡用之不竭之所需、

傅主席表示軍人師岳武穆
趙承綬談綏東防務鞏固

中央社歸綏念九日電 趙承綬念六日來綏後、對綏東防務、已與傅主席有所商談、趙擬日內赴平地泉晤湯軍長後、再返大同防次、趙談、綏東防務鞏固、現極平安、所部近加緊訓練、談次對平津事件極表憤慨、又傳主席近對人談、岳武穆以卅九歲爲國盡忠、名留千古、吾輩謬柄兵符者、大半現均已虛度四十歲以外、尚有何顧惜而不能奮勇爲國捐軀耶、其對外侮之憤慨、及決心抗敵之忠勇、深足令人欽佩、

丹使昨謁王外長

中央社南京念九日電 丹使歐斯浩、念九日下午四時至外部官舍、謁王外長有所晤談、

中央社南京念九日電 駐華丹麥公使歐斯浩、念九日晨九時訪外次徐謨、探詢華北事件、約四十分鐘辭出、

商務印書館 本週新書一覽

日期	書名	著者	價目
七月廿六日	※老子校詁（國學基本叢書）	蔣錫昌著	定價二元四角 郵費七分半
	※理化常數要覽	林滌梅編	定價九角 郵費二分半
	湻南遺老集（國學基本叢書）	金王若虛撰	定價二角五分 郵費二分半
七月廿七日	※交通經濟學（現代商業叢書）	余松筠著	定價九角 郵費五分
	※晚清小說史	阿英編	定價七角 郵費二分半
	幾何圓錐曲線論（算學小叢書）	A. Cockshott等著 徐鍾知譯	定價七角 郵費二分半
七月廿八日	※清昇平署志略（國立北平研究院史學研究所出版）	王芷章編	二冊 定價四元八角 郵費一角五分
	植物雜種之研究（漢譯世界名著）	G. Mendel著 林道容譯	定價三角 郵費一分
	公是集（國學基本叢書）	宋劉敞撰	三冊 定價五角五分 郵費五分
七月廿九日	※米穀貯藏之理論與實際（農學叢書）	近藤萬太郎著 忻介六譯	定價一元 郵費五分
	※水彩畫之新研究	倪貽德著	定價九角 郵費二分半
	典權制度論（百科小叢書）	鍾乃可著	定價三角五分 郵費二分半
七月三十日	※夷氛記聞（國立北平研究院史學研究所出版）	清梁廷枏撰	定價一元二角 郵費五分
	法國地方政制	沈乃正著	定價四角五分 郵費二分半
	西漢年紀（國學基本叢書）	宋王益之撰	二冊 定價四角 郵費五分
七月卅一日	※清代西藏史料叢刊第一集（國立北平研究院史學研究所出版）	吳豐培編	定價一元 郵費二分半
	△猩紅文（世界文學名著）	Nathaniel Hawthorne著 傅東華譯	定價一元一角 郵費五分
	書法心理（百科小叢書）	陝愚著	定價三角五分 郵費二分半

【附註】書名上加※者爲本週特價書 概照定價七折發售 有△者爲星期標準書

外埠函購各書除郵費外 另加掛號費八分

本館編印 出版週刊 零售每冊二分 預定全年五十二冊一元（國內郵費在內）

622

蔣夢麟均移居教部宿舍

本報南京念九日電 蔣夢麟胡適梅貽琦、均移居教部宿舍、

各地紛電請抗戰
劉湘龍雲均表示以最大決心應戰

中央社南京念九日電 國府念九日接粵民衆禦侮救亡會、浙省會職業團體抗敵後援會、及桂果德縣、川永川縣、皖和縣、陝興平縣等各界抗日救聯會、暨粵漢路工會等、電呈爲日侵華北、同深憤慨、懇祈積極抗戰、保守領土主權、

中央社成都念九日電 劉湘念九日下午三時召集鄧漢祥、嵇祖佑、何北衡等、各廳處長在省府商談良久、對應付當前時局、鞏固後方、有詳密談商、劉念九日語記者、抗敵應戰、中央自有整個計劃、全省七千萬人、擔負責任至鉅、川省地處後防、尤應集中一切力量、充實一切力量、生命財產貢獻於國家、抱定犧牲決心、以供國用、故須加緊努力建設工作、以完成非常時期應有之準備、其次川康軍隊經整編後、已爲適當調整、抗敵衛國爲軍人天職、自當立於國防最前線、以與暴日相週旋、深信全川將士必共此決心、再此次戰事一切人員補助、川省均負有責任、自可隨時供調度云、

中央社昆明念九日電 滇主席龍雲對記者關於日軍侵華發表談話、略謂蔣委員長對於中日問題、十七日在廬山二次談話中、異常坦白、對內對外、明白表示、所提出四點最低限度之立場、不但得全國民一致擁護、國際間亦極表同情、刻下中央態度既經表明、凡我國民、在安危絕續之交、務須無遠無近、無老無幼、應以最大之決心、準備爲祖國犧牲、以求延續我國家民族五千年之歷史等語、

中央社南京念九日電 首都新運會念九日函請國藥西藥兩同業公會、通電各省市藥業公會、徵集藥品彙送前方、以供抗敵將士需要、

中央社南京念九日電 首都各界婦女抗戰自衛、由蔣夫人馬超俊夫人、金女大校長吳貽芳念九日下午召開談話會、討論組織慰勞會、及進行募捐救護事宜、不日即可開成立大會、

中央社南京念九日電 中央醫院全體護士及中央高級護士職校同學、以蘆溝橋事變發生、我前方將士浴血抗戰、特發起自即日起、全體節食、將所省之錢匯往前方慰勞、並望全國護士一致實行、

中央社南京二十九日電 美國米希干大學中國學生會、頃電中央擁護抗戰、原詞如下、中央社轉呈國府林主席、軍委會蔣委員長、宋哲元將軍及二十九軍全體忠勇將士均鑒、本會謹以熱誠至衷、擁護抗戰衛國、如有驅策、奉令到即返國效命、美國米希干大學中國學生會叩儉、

中央社廣州念九日電 粵學生念九日開中日問題座談會、商定禦侮救亡、宣傳、工作、並舉行節食捐資勞軍、

中央社廣州念九日電 粵市婦女會念九日集會、討論非常時期婦女工作、對組織戰時老弱婦孺避難區、擴大國難宣傳戰前儲蓄、戰時後方工作等問題、均有決定、又防空當局定廿日舉行防空救護演習、並派員赴各縣指導防空事宜、

中央社西安念九日電 陝抗敵後援會組北上慰勞團、日內攜款出發、

中央社西甯念九日電 （一）本省民衆守土抗戰後援會、以暴日近來佯言和平、實則大量增兵、特電中央立即出師抗戰、以救危亡、並通電各省、一致主張、該會願率青海蒙藏回漢撒土三百萬民衆、誓爲後盾、（二）本省馬代主席及各廳委、於昨日電中央請纓殺敵、各族民衆電請中央從速出兵抗敵、

日水兵宮崎尚未送滬

本市息 二十四日失踪之宮崎一等水兵、經業在靖江尋獲、由外交部送交日本駐京總領署、迄仍留京、並未解滬、昨日閘北及虹口一帶、情況平靜如恆、

右爲宮崎貞夫之像 左爲宮崎貞夫親筆所書失踪之經過 （國際社攝）

惠安有怪機飛過

本報廈門念九日電 惠安沿海念七日夜一飛機過境、以探照燈照射、

廈日僑收縮業務

本報廈門念九日電 日僑台人尚無撤退意、惟連日會議、日領派員參加、決定先收縮業務、催賬脫貨、廈泉米價平穩、念九日且跌落、金融亦安定、

中央社華盛頓念八日路透電 國務卿赫爾頃於新聞記者席間稱、華北戰事復發、北平美僑撤退問題、頃正在考量之中、惟迄今尚未有任何決定、赫爾復謂北平外僑、已經會商維持外僑安全辦法、國務卿未言及已訓令海軍當局調集軍艦至天津、以便僑民乘用事、但官場方面稱運輸方面可無慮、因煙台有黑鷹號、青島有坎諾波號、烟台並有其他驅逐艦八艘可以調動、再則白宮方面對於遠東時局極爲注意、以便決定引用中立法令等問題、據云、此種法令之援用、不必待諸宣戰之後、官場方面對於中日戰爭極爲關心而審愼、特別大使台維斯今日曾入白宮、與總統有所討論、美水兵一名之受流彈、已將久成疑問之使館衛兵之效用問題、重新提起、因庚子變亂時之局面、今已不復存在、但倘英使館衛隊不撤、美國亦將繼續駐守云、

保障英僑安全 英已向日交涉

中央社倫敦念九日路透電 外相艾登今日在下院聲稱、英駐日代辦杜德、已奉命對於英僑之安全、向日政府提出交涉、結果日政府及當地日軍領袖、均已發表某種擔保、杜德並已向日政府說明時局之嚴重性、及包含之重大危險性云、

蕭振瀛擬由美返國

中央社舊金山念八日路透電 蕭振瀛今日由華盛頓乘飛機抵此、據其語客曰、此次戰事、將釀成長久流血之大戰、中國之眞正團結、此爲中國歷史上之第一次、吾人深信必能擊退日本、吾人用盡種種和平計畫、而卒不能不取自衛行動云、蕭氏現擬返國參加戰事、

蕪湖日僑昨離境 渝日僑今亦返國

中央社蕪湖念九日電 蕪埠軍警戒備嚴密、地方甚安、日僑加藤謙一、南田武夫等率眷屬十餘人、念九日晨七時乘鳳陽丸離蕪赴滬、又日驅逐艦栂號、念九日晨過蕪向上游疾駛、

同盟社漢口念九日電 重慶日僑婦孺全部、定於三十日出發回國、

徐破獲漢奸組織 要犯六七名正研究中

中央社徐州念九日電 徐埠最近發現漢奸活動、軍憲警各機關、均在注意防範、昨在某處破獲一漢奸組織、並獲要犯六七名、解警備部訊辦、頃據該部負責人談、當此時局嚴重、戰事開展、日方不惜重價收買漢奸、擾亂內地、尤重視我交通便利之徐鄭等處、但徐海一帶我防範週密、治安無虞、日人陰謀決不可逞、現捕獲之一批漢奸、俟搜得多方證據後、卽處極刑、

最後消息

宋哲元馮治安發表談話

中央社保定念九日電 宋哲元馮治安等念九日晨三時抵保、各有書面談話發表、分記如次、

▲宋氏談話 本人近來因火氣上冲、耳鳴殊甚、不能與大家面談、特發表書面談話、平津之戰、乃係局部之戰、日來北平城外戰鬥甚烈、南苑尤甚、佟副軍長麟閣竟於昨日陣亡、駐南苑卅八師之一部、奉命應戰、傷亡最重、因日之轟炸、故損失甚爲慘酷、駐西苑三十七師之一部與日軍衝突頗有損失、駐黃寺之石友三部保安隊、與日軍肉搏血戰尤爲慘烈、自昨晚至今晨、天津蘆溝橋等處、亦有戰事、本人奉命移保小住、是否長駐保定、尚未確定、戰事爲國家事、今後辦法、自應聽國家命令也、

▲馮氏談話 自蘆案發生、本師駐防宛平、不能不盡守土之責、本人到平以後、始終愛好和平、避免事態擴大、以期恢復八日以前之狀態、十七日以來、苦心焦思、竟致咯血、現隨委員長來保、自應以疾病之身、追隨各長官之後、聽候驅策也、

張自忠就冀察政會委長

中央社北平念九日電 張自忠念九日下午三時就平市長職、四時就冀察政會委員長職、並召集所屬訓話、張談定三十日到冀察綏署就主任職、日內不擬返津、

海光寺今晨槍砲聲又作

中央社天津三十日電 三十日晨二時許、津市槍砲聲又作、據查其地點爲海光寺及東車站兩地、先是日軍開步槍、旋鋼炮機關槍繼之、我保安隊當卽應戰、刻雙方在相持中、李文田現在津郊某地、又念九日我軍受傷官兵在二百餘名左右云、

中央社天津三十日電 三十日晨一時許、津海光寺東車站等處槍炮聲漸中斷、現我保安隊正在嚴密監視、迄三時許、雖槍炮聲仍斷續可聞、但前方無衝突、

日機轟炸津市損失甚重

中央社天津二十九日電 日機二十九日轟炸津市時因我空防缺如、故損失甚重、又人民因無空防知識、當機聲軋軋火光燭天時、莫知所措、扶老攜幼、四處奔避、足證平日防空訓練之重要、

平漢路各車以保站起訖

中央社保定念九日電 平漢北上四十一次車念九日售票至琉璃河、到達後、卽改爲四十二次車南返、平石間四十三次車念九日止於保定、卽改四十四次車、保石二十一二十二及一二平快特快仍照開、以保站爲起訖、又路息、二十九日晨九時長辛店南之岡洼站、曾聞炮聲、

義使與英首相談話
兩國間互謀接近
義相附條件接受新計劃
艾登有將訪問義相傳說

中央社羅馬念八日哈瓦斯電 義國駐英大使格蘭第．日昨曾與英國首相張伯倫進行談話．一般人士對於此事極爲重視．據聞談話內容、不僅涉及歐洲現行各項問題、且曾提及英美兩國間關係、義國負責人士頃宣稱、最近一星期來、國際局勢、就大體言之、業已大爲改善、深信各大國間各項隔閡．不久可以解決云．

中央社倫敦念九日路透電 義相墨索里尼已接受英國西亂不干涉新計劃．附有保留一條．大約與志願兵之撤退與交戰團之承認事有關．蘇聯覆文今日可到．

中央社羅馬念九日哈瓦斯電 義國駐英大使格蘭第日昨曾與英國首相張伯倫進行談話、關係英義兩國互相接近之第一步、其目標有二、（一）地中海君子協定（英義兩國前于本年一月初所簽訂）使之復活、（二）雙方所抱猜疑之念、既應予以排除、即法國關于該國本部與北非洲之交通綫、亦當無所顧慮、關于第二層、英國前曾設法與西班牙國民軍領袖弗朗哥將軍相接近、義國即已感覺不安、英國商務代表團前於本年二月間、要求弗朗哥將軍對于南部呼埃爾伐省英國所保有之利益、（指丁多河流域銅鑛水銀礦而言）宜予以保障、當時弗朗哥將軍曾與義大利政府商定之後、而加以拒絕迨至本年六月間、比爾波港陷落之後、英國在該處所有企業、又欲恢復原狀、此亦義國感覺不安之原因、此外義國深恐西班牙復辟之後、或將成爲英國工具、因而對於國民軍中之謂有法西斯主義濃厚色彩並反對復辟者、（即西班牙長槍會）無不加以扶植、迄至此際、義國態度業已大見轉變、弗朗哥將軍近曾發表宣言、贊成唐璜親王繼承大寶、乃係取獲義國政府同意而爲之云、

中央社倫敦念九日路透電 頃英首相張伯倫及義大使格蘭第間之談話、羅馬倫敦雙方均極注意、羅馬方面報紙之論調．頗有傾向於英義間感情恢復之意．義都當權者方面謂目前歐洲局面、較前已大見澄清云、衆信英義間談話、所範圍極廣、有歐洲普通局勢、西班牙問題及英義關係等、惟羅馬半官方面稱．現尚未可過於樂觀．因大局雖見廓清．反對勢力仍在工作云． 再則英內閣現正在休會之中、各閣員之避暑均在鄰近地點、可以隨時召集、惟今尚無於假期內召集閣議之意云．

中央社倫敦念九日哈瓦斯電 此間盛傳艾登外相行將前往羅馬訪問義國首相墨索里尼、英國消息靈通方面、既不加以證實、亦不加以否認、此外義國大使格蘭第行當返國述職、啓行之前、當與英國首相張伯倫再度會晤、

對阿比西尼亞問題
已預擬有解決辦法

中央社倫敦念八日哈瓦斯電 國會方面人士宣稱、首相張伯倫於本日內閣例會內、向閣僚報告、日昨渠與義國大使格蘭第談話之經過、聞張伯倫與格蘭第所商談者．係以阿比西尼亞問題之解決及地中海現狀之保持兩項爲主．關於阿比西尼亞問題．政界人士認爲英國擬採納波蘭政府所提出之建議、即主張本年九月間、國聯會舉行常年大會時、應宣佈阿比西尼亞國皇帝在事實上已不能行使職權．由此推論．則阿皇所派代表自不能出席國聯會大會．此種事態、如繼續存在、則即可在事實上承認義國統治阿比西尼亞云、張伯倫首相將英國此項擬議、告知格蘭第後、格蘭第允向本國政府請訓．然後提出答復．對於英義兩國關係之前途．自必極關重要也．

對西歐新公約
英主組專家委會
研究各項技術問題

中央社倫敦念八日哈瓦斯電 頃據外交界人士探悉、關於西歐未來新公約問題、英國政府最近曾以公文送致洛迦諾公約各簽字國、主張由英法德義比五國各派專家一人、組織五人專家委員會、研究關於簽訂西歐未來新公約之各項技術問題云、

國民海通社倫敦念九日電 據「泰晤士報」外交通訊員探悉、英政府已向德，義，法，比四國提出關於西方公約之照會、該項照會說明英政府對於重開西方公約談判之可能辦法、按西方公約之談判、自去年七月念四日即擱置至今也、英政府並提議設立專家委員會、由洛迦諾公約五簽字國派代表組織之、一切重開談判之技術問題、即由該委員會加以討論云、

義反猶運動消滅
對猶民頗表慇懃

中央社羅馬念八日哈瓦斯電 義國境內、在不久以前、曾擬發動反猶太運動、現則不僅反猶太運動已歸消滅、且對於猶太民族頗表慇懃、緣首相墨索里尼最近曾與猶太教會長老舉行談話、結果由雙方相互商定各項辦法、其中最主要者、係准許義國猶太人派代表出席瑞士汨利希城之猶太復國運動大會、此外義國巴黎港行將舉行之市集、亦將沒有巴勒斯丹館、又巴利港無綫電台至日前爲止、常用阿拉伯語向近東各國播送新聞及演說此後則將用猶太語、向地中海近東一帶猶太民族播音、且聘請猶太教授一名担任其事云、

法德訂航空協定
開辦歐美遠東航綫

中央社巴黎念九日哈瓦斯電 「晨報」頃載稱、法國航空公司與德國魯夫特漢沙航空公司、頃已簽訂協定、規定雙方合作、開辦歐洲南美洲遠東與北太平洋航空綫、關於遠東方面德國擬開辦一綫、取道敘利亞京城飛往上海、法國政府業已准其假道敘利亞、關於北太平洋方面、雙方正在技術上會商辦法云、

國聯委任統治地委會
今舉行特別會議
討論巴力斯坦時局

中央社日內瓦念九日哈瓦斯電 國聯會所屬委任統治地委員會定於明日午前十一時舉行特別會議、討論巴力斯坦時局、對於英國王家委員會所提出之報告書即主張劃今巴力斯坦爲猶太邦、阿拉伯邦與英國委任統治地者、或可應允加以討論、英國殖民大臣奧姆斯貝戈爾今晨到達此間、當與委員會主席比國代表奧爾賚討論程序問題、聞奧姆斯貝戈爾届時當將王家委員會報告書所提出之結論、即說明英國所接受之委任統治制度、無法付諸實施、因而必須予以變更者、提請委任統治地委員會表示意見云、

大多數國家
贊成英國折衷方案
法國已覆文贊成德義不致反對
蘇聯仍不肯承認西國民軍政府

中央社倫敦念八日哈瓦斯電 關於西班牙內戰不干涉辦法、日前調整委員會所屬小組委員會、決定要求各關係國政府對於英國折衷方案提出意見之後、據一般人所得印象、大多數國家均贊成英國折衷方案、法國政府覆文無保留的表示贊成、但堅主承認西班牙內戰當事雙方爲交戰團體一事、必俟各外國志願兵撤退之後、方可爲之、目前無法打破之唯一障礙、或在於蘇聯方面、蘇聯大使邁斯基、本日午後與艾登外相舉行談話之後、前途雖較有希望、但蘇聯政府倘仍維持本月念六日小組委員會開會時、邁斯基所說明之立場、表明蘇聯永不承認西班牙國民軍政府、則欲謀解決、自必極爲困難也、

國民海通社倫敦念八日電 英外部於今晨接得法國關於英國折衷方案之答覆、衆信法國已於原則上接受英國方案云、德義覆文雖未送達、而一般人以爲德國將於原則上表示同意、義國亦不致加以反對云、

中央社柏林念八日路透電 德國答覆英國所提西亂不干涉辦法備忘錄之公文、業已擬就、開爲積極性質、現悉其中包括接受英國之建議云、

中央社倫敦念九日哈瓦斯電 關於西班牙國內亂不干涉辦法、英國政府所提折衷方案、自經調整委員會送達關係各國政府、請其表示意見之後、某某方面、盛傳已有十五國復文送達、調整委員會主席樸萊茅斯勛爵、一泰晤士報」頃加以否認、謂「截至目前爲止、僅有兩國政府提出復文、一爲波蘭、一爲英國、其中英國政府復文、對於本國所提方案、自必加以贊同、波蘭政府雖亦加以接受、但曾提出保留、謂關於各國志願兵自西班牙撤退時、悉應退回本國一項條款、波蘭未能苟同、緣波蘭共產黨員於加入西國政府軍作戰之前、在法國作工、已非一日、此際若竟撤回本國、殊非波蘭政府所願聞」、至英國對於不干涉政策所抱態度、極爲鮮明、即「英國對於外國志願兵撤退問題、應與承認西國內戰當事爲交戰團體問題、互相關聯一層、始終堅守、並無加以變更之意、此在巴黎方面、對於英國此種立場、亦絕無誤會之處、法國支持不干涉政策之精神、亦未因懷疑英國意願所在、而有削弱、此則可以斷言者也」云、

西廢王阿方索
與后言歸於好
唐璜親王繼位愈有望

中央社羅馬念八日哈瓦斯電 西班牙國廢王阿方索十三世、素與廢后不睦、自一九三一年以還、兩人即未觀面、頃者王女貝脫麗絲公主在此間患病、廢王與后均來羅馬探視女病、因而相值、外間傳聞夫婦已言歸於好、二人旋又同時參加狩獵俱樂部之宴會、臨別時、后曾與廢王接吻道別、迨至本月十日、西班牙王室貴胄亞爾伐洛親王即現任國民軍空軍軍官者、在此間與義國名門女子結婚、廢王與后又復同時參加婚禮、加以國民軍總司令弗朗哥將軍、最近向報界發表宣示、對於王室復辟、持贊成論調、於是廢王與后破鏡重圓、已成公開之事實矣、

中央社巴黎念九日哈瓦斯電 此間熟悉西班牙問題者頃宣稱、西國廢王阿爾方索十三世近頃與廢后言歸於好之後、王三子唐璜親王繼承王位一事、已因而愈益有望、緣廢王與后曾與西國國民軍當局成立默契、一俟弗朗哥將軍大獲全勝之後、阿爾方索即當重登大寶、然後禪位於唐璜親王、此項計劃、聞加洛斯黨（素擁西班牙王室正統）另一支派即貝萊士戈伯爵所領導之溫和派、亦已表示贊同、而該黨極端派所擁戴之王位繼承人蒲爾朋巴爾姆親王、亦願奉唐璜親王以自代、按唐璜親王曾在英國烏爾維區王室陸軍學校肄業、素爲英國朝野同情所寄、若果繼承西班牙王位、他日對於戰後復興事業、當可在財政上獲得英國之援助云、

巴力斯坦與外約丹
英軍總指揮易人
下月杪往就新職

中央社倫敦念八日路透電 陸軍部宣稱、華維爾陸軍少將已被任爲巴力斯坦與外約丹英軍之總指揮、以代狄爾陸軍中將、

國民海通社倫敦念九日電 英政府現任命華維爾上將、繼狄爾中將任英國駐巴力斯坦及外約但軍總司令、華氏訂於下月杪往就新職云、

英閣員計劃消夏
艾登將赴南部海濱

國民海通社二十九日倫敦電 英內閣將於今日開會、處理下院署假休會前之例行公事、首相張伯倫將於星期一啓程赴蘇格蘭、八月杪將赴貝爾莫拉爾、作英王喬治之貴賓云、外相艾登將赴英國南部海濱、其他閣員亦將在英格蘭及蘇格蘭消夏、惟有法相海爾珊將前往南美洲避暑云、

埃王舉行加冕禮
觀禮者達二百萬人

國民新聞社開羅念八日電 埃及四世紀來第一獨立君主法洛克、年八歲、今日舉行加冕禮、民衆擁擠入城、觀禮者達二百萬人、其中數千人昨夜入城後、即臥於街道、以待天明、

我駐英大使館
發表宣言表明態度
英外相接見中美兩大使
討論調解中日衝突問題

中央社倫敦念八日哈瓦斯電 中國駐英大使館頃發表宣言、表明中國政府維護和平之志願、略稱一中國政府迭向日本方面提議、確定雙方撤兵之日期、日本不但未加接受、且反不斷增調大批軍隊開至華北、在此期間、華北中日雙方地方軍事當局曾經商定一種解決辦法、中央政府認爲此項解決辦法、與政府所採立場、向非根本不相容、因而並未提出異議、似此則中國政府、極端容忍、以求維持和平之苦心、自爲一般人所共見、然日本不但並不撤兵、且仍向北平天津一帶、繼續輸送大批軍隊、是則日本蓄意擴大目前危機、以求在華北遂其預定之計畫、可不言而自明矣」云云、

中央社倫敦念八日哈瓦斯電 英外相艾登本日午後先後接見中國駐英大使郭泰祺暨美國駐英大使平漢、談話歷時頗久、郭泰祺於會見艾登之前、曾與中國行政院副院長孔祥熙、駐法大使顧維鈞、駐俄大使蔣廷黻、舉行會議、顧蔣兩大使、則係專爲舉行會議而自巴黎莫斯科來此也、據英國外交界人士宣稱、本日艾登與中美兩國大使之談話、其主要內容、係討論調解中日兩國衝突問題、談話時、英美兩國政治家、對於中日兩國衝突、必須迅速予以終止一層、意見完全一致、但同時承認日本對於任何種調解、均表示拒絕、而美國反對由各國聯合行動一層、亦維持不變、因此欲在目前進行調解、爲勢所不能云、

中央社倫敦念八日路透電 此間今日接中日軍在北平四週開戰之說、對於遠東大局甚爲憂慮、今日下午外相艾登曾爲遠東時局發展事、接見中國大使郭泰祺、美國大使平漢、外相旋在下院宣佈所得關於華北最近事變之消息、謂駐東京英大使曾以緊急照會致日政府、反對在平城開戰、平城英僑均已奉命入交民巷、以防危險、外相於是詳述宋哲元與日方所訂之協定、保守黨議員密爾納爵士起詢日人現要求北平警權之說、是否確實、此項要求、是否逾越協定、外相答曰、如貴議員所得之消息果確、則較余連日所聞一切要求更強硬多多矣、

中央社巴黎念八日哈瓦斯電 中國駐法大使顧維鈞博士、日前赴倫敦與中國行政院副院長孔祥熙博士、中國駐英大使郭泰祺、駐俄大使蔣廷黻、舉行會議、頃已返抵此間、當卽訪謁外交部長台爾博斯、就中日兩國衝突舉行談話、台爾博斯旋又延見蘇聯駐法大使蘇里資英國駐法大使斐浦士、就遠東局勢有所商談、

中央社倫敦念九日路透讓 今日

英下院所討論事項全屬華北事件、自由工黨領袖阿特里稱、日前遠東時局實與滿洲事件相等、並問艾登倘中國向國聯請願、英政府將採取何種步驟、艾登答稱、遠東局勢確極危急、但據彼所知、現尚未向國聯請求、且彼昨日已言、日本及美國均非國聯會員、而英國則尚未有先行發動之準備、阿特里復問、如此是否即一會員國受一非會員國侵略時、國聯將無力救援、艾登答、此非公允之解說、並稱遠東有例外之形勢、國聯盟約第十七條雖有解決會員國與非會員國間爭執之辦法、但此須視非會員國之是否能合作爲定、前印度事務大彭臣恩繼請外相艾登、應向日本明聲英國不能同意於另一片中國領土之自南京政府主權卜受宰割、「艾登稱、已往二日之中、已有各種宣言發表、政府對於局勢極爲抱憾、因政府前希望遠東局勢能普遍和緩化、而在現在繼續之下、已無法使之改進也、艾登復稱、彼與法政府不時接洽、但雙方均未覺陳請國聯之機會已成熟云、後自由黨議員曼德復提出質問、政府曾對於召集巴黎反戰協定及九國公約簽字國會議、有所討論否、艾登答是、此等事項均已討論過、阿特里聲明、彼將於明日閉會辯論時、再提出中國問題云、

英國各報
均重視中日衝突

中央社倫敦念九日路透電 英國各報今日皆重視中日衝突之種種趨勢、並著論申說之、路透社在遠東各處之探詢、發現種種不同之意見、東京人士、鑒於日本貿易之大受影響、深願華北之爭、早日終止、所可慮者、關東軍野心勃勃、與中國反日情緒、將爲解決之障礙耳、多數意見、以爲絡有解決方法、蓋第念九軍晚被驅逐、日方當可就範、蓋自知過於操切、則其影響必等於自殺也、孟却斯德指導報評論遠東時局謂、日人應及早了解中國人民、決不甘使北平爲外人所盤踞、日人更應考慮其在遠東所享有之地位、及其與鄰邦共處和平而得繁榮、日本之聲望與軍力、固無可疑問、惟其最激烈之軍人、亦承認征服中國已不復可能、而其經濟家更瞭然於戰事發生後、經濟所受打擊之如何重大、如未有道德上或法律上理由、不願有百害而無一利之情勢、仍從事戰爭、則將爲全世界所唾駡云、白明漢郵報稱、日本自在東三省侵略成功以來、吾人未見有現可阻遏戰爭者、日本軍人既不懼外人干涉、而中國政治家亦不希望外人干涉、蓋西方已放棄其直接干涉之權矣、問接交涉是否同樣放棄、亦爲人所疑問、今日復作開放門戶政策之申說、豈不可稍抑日本之慾望、而稍減中國之惶恐、庶左右中日政策乎云、

中央社倫敦念九日路透電 新聞紀事報今日社論、謂華北此次戰事、西方諸國未必有何舉動、非因其與吾人利害無關也、亦非因吾人贊成日本征服華北也、特因吾人在六年前、對於東三省事件、毫不活動、致吾人今日莫能有何舉動耳、此次新戰事、更證明一九三一年與一九三二年英政府之荏弱、不獨已背棄集體安全、且亦背棄英人利益矣、自茲而後、阿比西尼亞萊因與西班牙事件、相繼發生、今又事變發現於中國、此皆英政府之示弱、有以致之也云、

法報評華北時局
認調協已無復可能

中央社巴黎念九日哈瓦斯電 法國各報對於華北時局咸以事變伊於胡底爲問、並作種種不同之推想、事業報謂「事已至此、協調似已無復可能、一切惟有聽命於大炮而已、但在遠東方面、雖在軍事行動開始之後、亦往往仍可從事外交活動、此則爲吾人所不當忘者也」、共和報則稱、蘇聯在遠東不能再行退讓、而日本之進展、則永無止境、因此日俄兩國步調

二期廬山談話會結束
電勗宋哲元及念九軍將士
汪主席及張羣定日內返京

中央社牯嶺念九日電 廬山談話會第二期念九日晨九時在牯嶺圖書館講演廳繼續舉行第二次共同談話、來賓及參加人除昨日到會者均出席外、並到有陳立夫張羣曾仲鳴等、開會後、首由汪主席及張秘書長分別報告北方時局情形甚詳、即由來賓吳康劉彥戴修瓚燕樹棠吳南軒任啓瑠章箴周北帥張凌高蕭一山洪深等陸續發言、大體均就汪主席及張秘書長所報告者、各紓意見、以供參考、十一時五十分散會、正午談話會邀集人汪主席蔣院長東邀全體來賓及參加人宴會於圖書館禮堂、席間來賓提議以第二期談話會同人名義、發電勗勉宋委員長哲元及念九軍全體將士、全體鼓掌贊成、當由王錄勳將電文宣讀、一致通過後發出、第二期談話會卽於宴會後結束、至第三期談話會已決定延期舉行、業由秘書處分別電知各方、茲誌宋及念九軍全體將士電原文如次、宋委員長暨念九軍全體將士公鑒、第二期談話會開始之際、奉讀感電、敬悉我忠勇將士守土禦寇之決心、至深欽佩、續聞戰報、尤切激昂、頃聞移節保定、切盼與中央所派各軍、同心戮力、抗戰到底、同人等不敏、誓竭心力、以從諸公之後、中國每一塊土地、皆滿布每一個國民之血跡、甯使人地都成灰燼、決不任敵人從容踐踏而過、謹佈精誠、遙祝勝利、廬山第二期談話會全體同人叩艷、

中央社牯嶺念九日電 中政會汪主席、及秘書長張羣、以廬山談話會第三期已決定延期舉行、在廬任務已畢、定日內離山返京、處理公務、

美總統召韋爾士
商討中日衝突事

中央社華盛頓念八日哈瓦斯電 羅斯福總統頃召見國務副卿韋爾士、商討中日兩國衝突事件、據消息靈通人士所知、美國政府當俟中日兩國實行宣戰之際、始乃對各該國實施中立法所載之各條款、國務院現正研究中立法一旦實施之後、對於美國與中日兩國貿易關係、足以發生何項影響、國務卿赫爾頃宣稱、日本政府已向美國提供保證、對於華北外僑安全、當儘量予以保障、此在中國政府亦抱同樣意見、目前各國駐中國使節、正就北平市外僑安全問題、交換意見、但對於撤退外僑以至沿海口岸一層、則尚未有所決定云、

國府命令

茲修正國葬儀式公布之、此令、

七月二十九日

蘇省十區複選開票

中央社南京念九日電 江蘇省第十區（江甯句容溧水高淳）國大代表複選、於本月念七念八兩日在江甯東山專員公署開票、結果於念九日上午揭曉、得票最多者、計第一張淵揚、第二丁宣孝、第三巫蘭溪、次多數爲陳頌平王松泉李如霖、將由區選舉事務所呈省核定公告、

黔興仁發生地震

中央社貴陽念九日電 此間接興仁訊、念日夜半發生強烈地震三次、屋瓦震撼、居民從夢中震醒、顛簸暈眩、不能自持、又興義同時亦發生地震、惟較輕微、

張鼎承准予收編

本報廈門念九日電 張鼎承投誠、省府已批覆准予收編、張派鄧子恢念八日到龍岩接洽、現籌給養中、

時人行踪

▲柏文蔚（本市）中委柏文蔚、前晚十一時乘坐夜車離京來滬、昨晨（念九日）七時許抵此、

▲徐堪（本市）財政部次長徐堪、日前來滬處理滬上財部公務、公畢、於昨晚乘夜車返京、

▲張發奎（本市）蘇浙邊區主任張發奎、昨晨在寓接見前任陳濟棠駐京代表楊德昭等多人、日內卽將轉返嘉興防次、

▲何鍵（長沙）何鍵念八日由南嶽返省、

▲郭泰祺（漢口）郭泰祺前隨孔祥熙赴英、茲悉郭已隨陳紹寬返京、俟謁蔣委員長後卽行回漢、銷假視事、

韓復榘代表張鉞赴汴

中央社徐州念九日電 韓復榘代表張鉞、念九日晨由京到徐、卽轉車赴汴、

兩年來努力推進司法之概況（續）

中央紀念週王用賓報告

四、法官　有新法典、新審級、新法院而無好法官、則司法仍無由推進、古人所謂徒法不能以自行者此也、本席認定非先改造法官、不能改造司法、前年夏天視察北方七省司法、到處法院積案甚多、到處看守所押犯甚多、詢之各省人士、亦均以拖累不堪、羈押太濫、爲吾國司法之二大病、及返京舉行全國司法會議後、得傷寒病一臥兩月、床頭默念若果不能爲人民解除此二大痛苦、對不起人民、兼對不起黨國、繼念濫押困苦、長押尤苦、若使結案迅速、則痛苦解除不少、於是病起後一面嚴令禁止濫押、蓋法律上規定於必要時始得羈押也、一面限期各省高院、督責清理積案、明知多年所積、一旦清結、非用革命手段不可、遂決定某省不能如期清結、即請免職、全國不能如期清結、即劾去職、以二十四年十二月至二十五年五月爲期限、每月飭報清結之數、製成統計、嚴加稽考、竟有不待期滿而清結者、其成績劣者、限滿亦清十分之九以上、可見大家努力、何事不可成就、舊案既結、遂又爲每院定收結相抵辦法、每員定辦案最低標準、使此後不得再有積壓苦累訟民、又恐草率從事、更定上訴與再議案件分別計等辦法、予以嚴密考核、蓋期於法官今後辦案、不敢不速而且妥矣、雖然、以如屬功令束之使不得不努力、猶不若使其自動的以努力爲本分、則法官之考試訓練爲重、正式考試法官、自二十二年高等考試錄取三十二人始、二十四年高等考試又錄取六十人、二十五年臨時高等考試又錄取三十三人、此外中央黨務人員從事司法工作考試、及本部司法官臨時考試、共取一百三十五人、除臨時高等考試錄取者尚在學習期間、其餘均經再試、已以正缺或候補派用、合之不過二百二十餘人、不足現有推檢人數十分之一、法官又非可粗製濫造、依此二三年而得二百餘人、則非二十年後不能全數法官出自考試、故爲急於改進起見、乃有調訓現任法官之舉、調訓現已五期、每期百餘人、今後繼續爲之、約在二年可以調訓完畢、此種短期訓練、注重在灌輸其革命精神與本黨主義、本席視察所到、確見各地法院、已無積案、看守所亦少濫押、考試出身及調訓返院之法官、精神蓬勃、與從前之散漫情形、已大不同矣、

五、監所　刑事犯之未決者送所羈押、已決者送監執行、故看守所監獄之與法院、在刑罰政策上如車之兩輪、鳥之兩翼、不可或缺、總計二十四年以前、全國新監六十一所、新所七十一所、兩年來添設及尚在建築中者新監四十七所、新所二十四所、添建固非甚多、然視二十餘年建設之數、已佔百分之四十三及二十四矣、且向來新監新所之建、亦如法院、大都在通都大邑之中、藉以鋪張門面、而全國各縣之舊監所、黑暗慘刻如故、從無人問、致都會與內地之監所、天堂地獄、雜然並陳、爲世界非笑、本席以爲全國各縣、盡建新式監所、非唯力所不能、實亦事所不必、而舊監舊所急須改良、限於財力不敷、遂定最低改良辦法、使暗者明之、窄者寬之、濕者燥之、通令各省、依限整理、截至最近、除新疆、雲南、四川各省尚未具報、其他已整理之舊監所、約共六百〇七縣、未整理者不過五百五十三縣、已嚴令繼續辦理、並催四川、雲南等省籌畫具報、總期短期劃除各縣舊監所非人道之待遇、又現在本部監獄行政、已有整個計劃、大抵於全國設五千人之直轄大監六七所、專收容七年以上惡性甚深之重犯而感化之、於各省高院或高分院所在地設千人之中等監、專收容二年以上七年以下之人犯而感化之、其設備不及直轄大監、而高於各縣小監、然後將各縣小監、一律改稱看守所、專收容二年以下之輕犯、此等輕犯、亦非短期自由刑所能感化、故在刑罰政策上以擴大感化主義、到法庭上使法官厲行不起訴不判罪或不執行、而以當庭悔罪爲最善、因之將來各縣小監收犯不多、無取如何寬大、但求合於衛生與人道而已、且向來建築監所、皆出於戒護主義、但求無越獄脫逃之事、故圍牆甚高、監房所房甚牢固、而工場教誨堂運動場關於感化犯人甚大者、往往毫不注意、犯人多而工場少、不能使人人作工、教誨師雖備一人、學識平常、教材又雜亂無齊、運動場不過一窄小圓路、何能引起運動興趣、蓋運動可免身體殘廢、教誨可使精神奮發、最好的感化場所是工場、可以養成勞動習慣、紀律精神、生活技術、一旦出獄、何至再作姦犯科、故空洞洞的感化主義、不若稱爲工場感化主義的切合實際、此本席視察數十監獄而直覺的見爲如此、蓋看監犯於監房、不若運動場不若教誨室、而運動場教誨室、猶萬不若在工場中各執一藝、秩然有序、晝作夜息、無附耳交言之餘暇、尚何惡化可慮、久之養成勤苦耐勞安分守己之好習慣、所謂感化、即變化其惡習之謂、能變化犯人之惡習者、再莫如工場、故本席決意使吾國監所變爲生產的監所、人亦主爲生產的人犯、非特爲實施工場感化主義、同時國家財力國民經濟上、亦補助不少、

以上關於司法近年改進之概況、限於時間、祇得簡單報告如此、至於司法經費問題、撤銷領判權問題、新刑事政策問題、均關係司法前途之黑暗或光明至大、惟非單簡言語所可附帶報告、以後遇機、再爲證明、自愧學淺才疏、轉眼二年有餘檢查過去、實覺成績太少、無可爲各同志報告者、尚祈多多予以指導、今日報告完畢、（完）

廣西柳州航空學校機械廠配製飛機告成

機身構造係混合各機能之大成
試航四次動作與駕駛均極穩固

（柳州通訊）柳州航空學校機械廠、近利用舊機材料、及廢棄零件、於前兩月製造飛機一架、查該機由設計而至建造、全部計劃均由該校機械廠朱榮章暨各工程師擬就、現全機已於六月底完成、並舉行試航四日、記者爲明瞭詳細情形起見、每日試航時間均到機場參觀、並分訪朱廠長榮章及負責試航之陸分隊長光球、刺探個中詳情、承蒙朱廠長及陸分隊長詳爲解釋、特分誌於下、

試航第一日　爲本月五日上午九時、記者抵達機場時、該新機已停泊於該校新機庫附近、機身塗灰白色、類「九一」型機而稍短小、機爲雙翼、亦甚短小、類練習機、機尾塗有標記、上書廣西航空學校機械廠民國念六年六月念日製等字、機內有機關槍一挺、微露出機外、據記者觀察、該機之構造爲集各種機之大成、混合擬構、可爲練習機、可爲戰鬥機、亦可爲驅逐機、一舉而數得也、

據朱廠長談　該機耗油量、每小時約十二三加侖、比諸同一功用之飛機、每小時必須三十二至三十四加侖、相差遠甚、而對於金錢與物力之節省、尤屬難能可貴、該機之速率、現尚未有正確之測定、惟依據數理計算、最高速率每小時約一百七十英里、普通約一百四十五英里、最小約六十三英里、現所用螺旋槳、原爲裝置於每小時一百二十英里之機者、故未必完全適合、惟他日改裝、必能達到要求也、該機最大昇高度、可昇至二萬二千英尺、每分鐘上昇速度爲一千二百英尺、電油箱儲量、約可供飛航三小時之用、此該機性能之大略情形也、

屆試航時間　陸分隊長光球、先試驗該機有無意外毛病、或有構造不完全之弊、繼即起機飛行、初僅離地面丈許、在機場內盤旋、迨經數次測驗、深悉該機一切性能、均如人意、乃攀空直上、高至一萬尺左右、歷半小時之平直飛行、均甚平穩、且降下時亦無震動跳躍之弊、經此一試、該機試航之成功、已得明證矣、

至翌日（六日）下午六時、陸分隊長光球、復作

第二次試航　是日白副總座崇禧、適經柳赴邕、聞航空學校試航自製新機消息、乃偕同周副軍長祖晃、楊師長晉昌親自蒞機場參觀、該校校長馮璜、教育長李凌雲、機械廠廠長朱榮章、及各工程師工友等、亦依時到場觀航、是次所試航者爲空中戰鬥動作、例如空中打滾、斜轉、反轉飛行等、此種動作之試航、駕駛者技術須要純熟、固不待言、而飛機構造之須牢固、尤爲切要也、迨表演之時、該機均能

一一如人意　復得陸分隊長純熟之技巧、勇敢之精神、搗空翻雲、變化萬千、觀者無不嘆爲奇技、而新機名師、亦相得益彰矣、試航畢、白副總座召陸分隊長光球垂詢極詳、復對之勉勵有加、新機再經此度試航、成功之保證、已不用言矣、

至本月七八兩日、陸分隊長復作第三第四次之試航、此兩次之試航、均極小心檢查該機之瑕疵、有未盡善者、即與朱廠長協商改正、以後再略加修飾、即擬撥歸機隊備用、云、查本省自製新機、此次尚屬創舉、今竟一舉成功、殆亦本省建設過程中一偉蹟也、

錢江與運河溝通路線已勘定

自觀音塘至三里洋運河
新運河長達十二公里半

（杭訊）浙省府爲謀發展浙東西聯絡航運、計劃將錢塘江與運河溝通、第一步飭水利局組織測量隊、於四月十五日起開始測量、原定六個月完成、現經加緊趕測竣事、測量隊提前結束、該項新運河路線、自江邊觀音塘起、經華家池、善堰壩、至三里洋運河、計長十二公里半、其中線（當中線）中剖面（高低）、橫斷面（寬度）地形、爲二千五百分之一、計十二平方公里、係屬奧籍顧問工程師勘定之路線、並無變更、測量隊結束後、將改組爲設計測量隊、再作錢運溝通之設計工作及詳細施工測量、計劃建築船閘等、期於短期內開始、至前向全國經濟會請求撥助之開關工程經費二百六十餘萬元、據建設廳長王徵語記者、尚未接到全經會允准之覆文云、

錢江大橋提前完成

（杭州通訊）錢江大橋全部工程、原定本年雙十節完竣、近因時局緊張、而該橋在東南國防上最關重要、不得不提前完工、日來正積極加緊工作、限八月底全部竣工、浙贛路車昨日起已開杭（州）萍（鄉）直達車、每日對開一次、預計卅小時可達、

京中山路空地限半月內辦徵收

已報建者限即興工

（京訊）　本市中山路兩旁空地、前經蔣委員長令飭市府督促各業主、限六月底以前興工建築、逾限即予征收爲建築民衆運動場或民衆學校之用、市府奉令後、迭經通飭各業主於限前呈報建築、並由市政會議通過、督促沿路建築辦法八條、茲查中山路兩旁空地業主、自逸仙橋起至海軍部前止、共計一百四十餘戶、現已依限報建者約有九十餘戶、但正式圖樣計算及包工承攬合同等件、原限於七月底前補完一切手續、正在陸續辦理中、茲聞蔣委員長對該路兩旁建築、極爲注意、昨又嚴令市府限半月內將所有空地、辦理徵收悉數建造民衆運動場、外交部、西首空地、並於徵收後劃歸外交部、闢作球場、市府奉令後、當已轉令工務地政財政三局會同遵照辦理、並由工務地政兩局、於念七日會銜登報、緊急通告、前已依限報建各戶、務於本月內補送一切圖樣合同等件、即日興工、其未依限報建之四十餘戶、及雖已報建之九十餘戶中、而至本月底手續仍未辦竣者、概由地政局遵限趕辦徵收以免再事延擱、

湘省府通令督飭改良米質

嚴限農戶擴大曬場
除潮去稗以利運銷

（長沙通訊）　湘米潮重稗多、質欠優良、此次國米運銷考察團湘代表黃佩石等、赴粵考察返省後、即請省府改良穀米品質、以利推銷、省政府據此、特通令各縣、切實督促農民遵辦、文略云、案查湘省上年秋收豐稔、各縣所產稻米、除自給外、多運銷各省、調劑虧缺、粵省糧食向稱不足、往昔湘粵交通阻塞、以致洋米傾銷、實爲漏巵一大宗、自湘粵通車以來、交通便利、中央政府關心農村經濟、曾派遣專員調查湘粵兩省稻米產銷情形、本省政府亦擬具湘米銷粵計劃、組設介紹處、本年春復准安徽省政府、電約發起組織國米運銷考察團、並派黃佩石、胡德彪兩人爲代表、參加考察、在粵八日、察知湘米雖居粵省入口糧食之大宗、然粵人之於湘米、多懷不良印象、不曰有潮、即曰多稗、經多方解釋、然終難釋彼方之疑惑、考潮與稗之由來、純爲人事之欠調整、懇請通令產區各縣、轉飭鄉保、嚴限農戶擴大曬場、多行除稗、則湘米運銷前途、實深利賴、除指令照准外、仰即轉飭地保、督促農民除潮去稗切實遵辦云、

各地通訊

鎮江

▲訓練小學教師　蘇教廳藉暑假期間、調集各縣小學教師、來省訓練、早經分別令飭各縣教局遵辦、茲悉此項訓練班、將由周廳長自兼主任、地點假黃山省立鎮中、來省受訓教師、均限本月底以前報到、八月一日開課、

▲查報荒地面積　省地政局頃訓令各縣局云、案准蘇省墾殖設計委員會函開、案查本會會同貴局暨建設廳組織江蘇省各縣荒地調查隊、擬具調查辦法、簽請主席核示一案、經奉批示略開、已測量登記者、應由地政局開單、不必再作調查、其他應依前報荒地之多少、次第調查之、調查之後、應迅定辦法等因、自應遵照辦理、惟本省現已辦理測量登記者、計有若干、其中所佔各種荒地面積、各有若干、現正繼續辦理、最近期間可以完成者復有幾縣、擬請分別開示、以便繼續會商辦理、相應函達、即煩查照見覆爲荷等因、准此、除函復外、合行令仰各該縣局長迅將所有荒地面積、詳細查明、分別開列清單、剋候核轉移、此令云云、

常熟

▲布廠紛將停頓　近年紗布交易受華貨壓迫、此間布廠業大爲衰落、城鄉布廠原有三百餘家、今僅一百五十家、近因紗價高漲、棉紗來源日少、各廠出貨銳減、資本較短之廠、紛紛暫時停工休假、數千工人生計、將受影響云、

南通

▲城廟鎮長辭職　本縣城廟西被鎮長孫執齊、文峯鎮鎮長馬瑞祥、山鎮之長馬乾哉、中心鎮長潘瀛洲、啓秀鎮長胡丕揚、北郭鎮長朱則周等六人、昨（念七）忽聯名呈縣府辭職、請讓賢能、

▲警局查禁暗娼　本縣縣警局、近查本縣各繁盛鎮市、仍有不法牟利之徒、蓄娼應客、秘密宣淫、爲害社會、特飭屬嚴予查禁究辦、

徐州

▲徐埠酒業停市　徐埠酒業約有五六十家、每月酒稅向由菸酒局收、新任劉局長到任、即以整頓稅收爲旨、令各酒店將每日產酒數報實、俾加稅款、各酒店以實報情形困難、今日起一律停市、

▲各界組後援會　各界以華北局勢又緊、今早在縣黨部組各界抗戰後援會云、

▲新監被水冲毀　司法部在徐建築之大監獄、動工二年、初步工程已完成、近以雨水將牆基冲毀、現由高四分院呈報司法部設法救濟云、

合肥

▲家南崔益繁榮　淮南路北起點之田家崔、（屬懷遠縣）位於淮河南岸、距肥百四十里、在淮南路未通車時、僅爲十數戶之小鎮、自淮南車通、皖北皖西各縣米麥茶蔴炭油等貨、均薈萃該鎮、乘淮南車而出口、商賈雲集、市肆漸繁、故一躍而爲重鎮、而合肥蚌埠蕪湖安慶各大商號、均在該鎮購地建屋、以設分號、地價因由每畝二三十元、漲至七八百元、號戶刻增至千餘家、更闢大馬路二馬路、市面方興未艾、中國銀行刻與淮南路訂立合同、在該處設辦事處、以裕金融、下月即可成立、農本局派員馳至該鎮籌設農倉、以防民饑、美孚洋行亦勘定淮河岸開建油池、德士古洋行正勘地址、淮南路更決定在該鎮建築大規模發電廠、以應需要、不久之將來、皖北之繁榮、即遷移該鎮矣、

▲雷擊利濟小輪　與淮南路競爭營業、行駛未久之合蕪利濟小輪、昨由蕪湖開肥、下午駛抵巢湖忠廟附近水面、即遇暴風、波濤澎湃如山、該輪仍冒險直駛、至五時餘、方出湖而達內河之三汊河鎮、乘客百餘、正慶幸間、詎電光一閃、霹靂一聲、輪上烟囪、炸如齏粉、全船乘客、被震呆若木鷄、但幸無觸電者、惟小輪被毀、不能行駛、停留該處、旅客均下輪、改乘民船來肥、亦幸事也、

嘉興

▲縣長視察王店　嘉興縣長、翁槤公安科長馬瑞文等、昨（二十八）日上午十時、乘自備汽輪蒞王店視察、十二日抵埠、聯辦處主任兼公安局長程泰昌、地方紳士馮日宣等、及全體壯丁義勇警察、均佇候歡迎、翁等登岸後、由程主任陪同至農民銀行辦事處、倉庫田賦徵收分處等各機關視察一週、旋在中山廳檢閱壯丁、午後至聯辦處、垂詢地方情形甚詳、旋搭三點四十分快車返禾、視察結果、甚爲滿意、

▲乍浦舉演防空　省立嘉興民教館乍浦分部、爲適應非常時期之需要、特於前（二十七）日將原有防護團擴大組織、並舉行成立大會、旋即分配工作計分警備、消防救護、管制、警報、巡緝、宣傳等七組、即日起加緊訓練、並定期舉行防空大演習、

甯波

▲應付非常辦法　鄞縣黨政軍政法各機關、念七日下午三時、開聯席會議、以處此非常時期、本縣防務糧食等、均應作相當之準備、經詳密討論之下、決定應付非常時期之辦法多項、

▲商會電請出兵　甯波商會、爲擁護蔣委員長十七日談話宣示國策、昨電呈蔣委員長云、國難嚴重、至斯已極、奉讀鈞座篠日發表談話、義正辭嚴、令人感泣、指示四點、實爲解決盧案最低限度、報載日軍以大隊飛機連日轟炸、傷亡慘重、尤髮堪指、籲懇鈞座顧念民族存亡、爭此呼吸、迅賜嚴令前敵將士、共起抗戰、勿稍顧忌、殲彼醜虜、還我河山、全甬商民、一致擁護、誓爲政府後盾、謹電籲請、敬祈鑒納、

小言

勿學阿Q　　錢

華北局勢、突然一變、有許多人是頹喪、有許多人是抱阿Q式的精神勝利見解、都是錯誤。

攻守勝敗的軍機、本不能盡人曉喻、我們只要沈着、刻苦、繼續在領袖領導之下、做我們能力所及的救國工作、不要誇大、不要頹喪、各盡本份、全面的在精神與時間兩方面、不斷的抗敵。

嘆氣、憂世、甚至痛哭流涕而自殺、都是不中用；一味的學阿Q之精神勝利、以爲多行不義必自斃、也決沒有那麼一會事。要求勝利、只有靠全民起來動員、各就自己的本位動員、同樣的有利於前線的抗敵將士。

氣象報告

徐家匯天文台昨日下午四時三十分氣象預報云、山東周圍天曇晴而熱、有不定向之風、揚子流域東海及台灣有陣雨及不定向之風、又昨日下午三時前二十四小時內本埠氣溫最高八八・五、最低七八・六、去年同日最高九六・一、最低七七・七、

法律廣告　非登民報不生效力

將有更多孩子快樂康健
由於韋廉士醫生藥局
增售小瓶嬰孩自己藥片

著名韋廉士醫生藥局兒科良藥嬰孩自己藥片自早年行銷中華以來備受各界歡迎風行遐邇遍中華各地業經試用滿意之千萬父母莫不以此藥片勝於其他同樣性質之藥而賴之治理其嬰孩之各種疾病茲爲便利大衆及適應一般經濟比較困難的父母們需要起見特另增售一種每瓶十二片裝之小瓶嬰孩自己藥片以便利各界人士購買并使更多父母有快樂康健之嬰孩也。小瓶嬰孩自己藥片其內容與大瓶絕無區別乃係同一藥片所不同者僅片數之多寡而已故閣下之小孩苟患便祕食積發熱肚痛腹瀉嘔吐傷風痰厥蛔蟲出牙痛苦或其他胃腸病無論大瓶小瓶嬰孩自己藥片均可服用而收良效

嬰孩自己藥片味美易服性和效大之兒科專藥　各藥房均有出售或逕向上海江西路四五一號韋廉士醫生藥局購買大瓶每瓶七角郵力免收小瓶每瓶三角

（國民政府衛生署許可證成字第六二七號）

哈蘭士

內服

六零六

凡因血液不潔而起之內外各症，服之內消外散，奏效尤速！

根除梅毒良藥

上海太和大藥房發行

藝術

第二二三期

每兩週刊行一次

目次

勞音美暑期講習會的感想　汪亞塵
兒童繪畫教學法　丁衍鏞
時候來了　逸心詞　徐希一譜曲
圖案者與工藝製造者的聯絡　李世澄
文藝界

勞音美暑期講習會的感想

汪亞塵

本年暑期，上海市舉辦四種暑期小學教師講習會，勞音美的講習會，由社會局指定新華藝專為會所，並由新華藝專會同社會局聘請各組講師，於七月八日起至八月四日共講習四週，參加本市原來担任勞音美三種小學教師共二百餘名，這樣分組的講與習並重的暑期研究，尤其是合全市担任小學校的藝術教師相聚一堂，還是創舉，是值得紀念的●

近來國內各項教育，為求增進效能起見，對於特種教育的訓練，都十分認眞，勞音美原來被一般實施教育的人們所漠視的，本年既有了這個講習會，我們不得不將他的意義和共同的目標來闡明一下●

當小學教師的同志們所負的責任，原來是很重大，學校裏國文，算學等學科，是屬於理智方面的主科，勞音美是陶冶兒童心靈，發揮兒童意情感，使兒童的創作力自由發展，是以助長兒童對於其他學科有連繫的效能，今後我們應當十分注意●既是屬於情感的教育，在小學時代養成從這種情感教育中寓以個人發揮手腦並重的習慣，我們應當格外要認識和注意兒童的心理，兒童心理上的要點，即兒童自發的智慧，和兒童天眞活潑的情感●

如果勞音美小學教師，若僅依自身成人的見地去強制兒童，以成人的圖畫，音樂，勞作去教授兒童，是近十餘年來錯誤的藝術教育，我們應當竭力糾正的●

這次勞音美講習會，為時甚暫，各組的講演和實習，只能指導一個大概，至於詳細的研究，我們還希望從這次的機會，大家都提出問題，互相討論，互相研究，集思廣益，以促進我國小學藝術教育的改進●

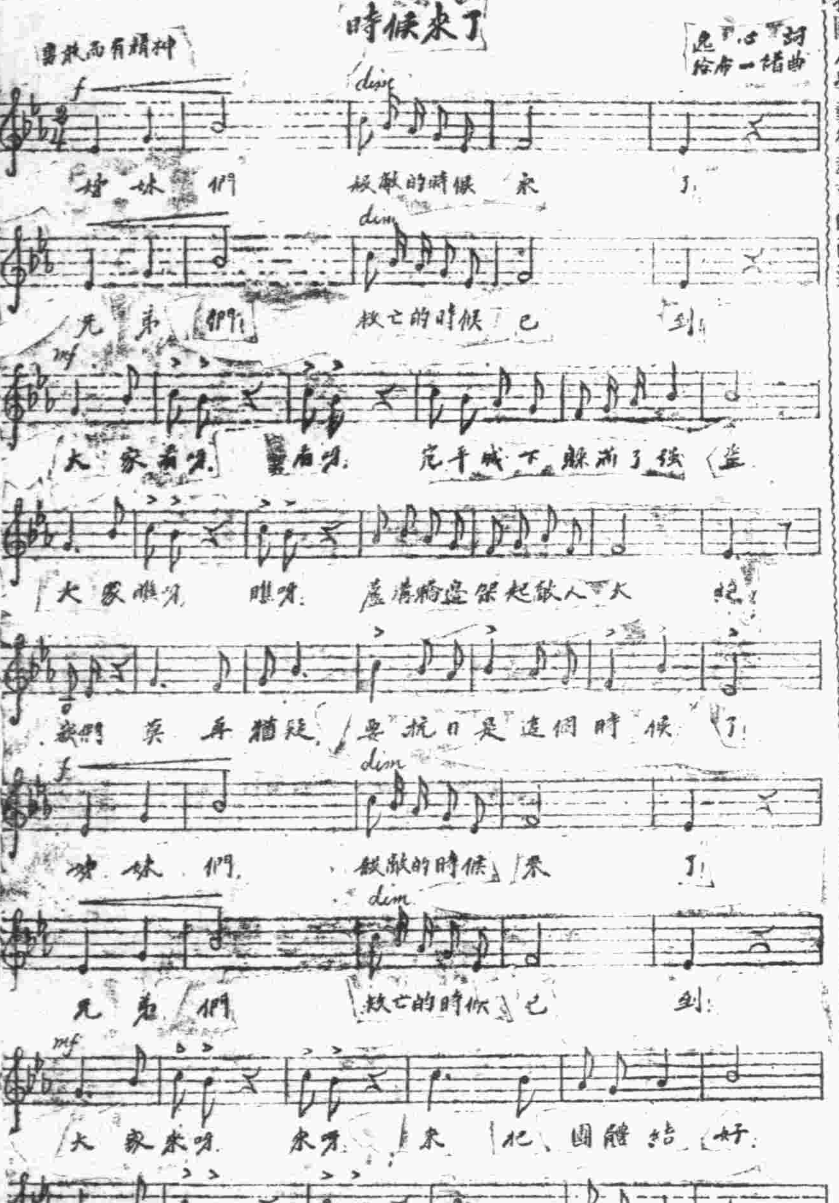

兒童繪畫教學法

丁衍鏞

我們做教師的，最要緊的是教學時的方法，假如沒有良好的方法，任憑你自己有多大的學問，做學生的是絲毫得不到益處的，尤其是做小學教師的更加上了一重困難，因為學生的程度愈高，學生的「理會力」亦愈高，做教師的只要隨便說說，學生便明白了，可是小學的呢？就適得其反，要靠託做教師自己本身的理想去「理會」一學生的心理，依着兒童的心理去教導他，才能夠得到良好的效果，現在把關於實際去教授兒童的兩種切要的方法寫在下面●

一　獎勵天才和勤學

獎勵天才和勤學，是根據兒童的心理做出發點，因為無論那一個兒童都是很天眞的，純粹的，他有了好處，你要立刻獎勵他，他得到先生的獎勵，自然是興高采烈，更加振奮起來，更加想從自己的好處更加的求好，才可以保持他得到先生的稱譽，如果好的與壞的都沒有分別，那末他也懶得去奮鬥了，我們成年的人也何嘗不是一樣，譬如那種國家賞罰不明，人民也懶得去做好人，這是極容易明白的道理，所以天才的無論如何都要獎勵他，使他更加的勤學，同時也可以啓發他的天才，久而久之，他會變成天才的都有，像孔子三千個學生裏頭，曾子是最魯鈍不過的，經孔子的啓發他的天才之後，便成為大賢，這是一個好例●

二　引起學生的興趣

藝術的學科，本來是最有興趣的，所以在近代的教育原則上，論這種的科目到學校裏去，是極有意義的，因為學生每日在課堂埋頭伏案的談那種乾燥無味的科學，又難記憶和熟習，精神是很苦悶的，如果沒有這樣可以調劑身心，陶冶性情的藝術科來調劑一下，不但不易得到科學的好處，好容易把身體弄壞的，理論固然是這樣，可是有時事實不是這樣，因為教藝術科的教師不注意到這趣味的上頭，和其他科一樣用極呆板的方法去教導學生，使學生一點都感不到有什麼興趣，和其他的科學一樣的厭惡起來，是常有的事，就做教師自己的本身來講，沒有引起你自己興趣的事物就，你自己也一天懶似一天的不畫了，是無論如何成功的作家，因為環境惡劣，也會引不起創作的心情，做教師的最緊要的是注意到這一點「引人入勝」，在不知不覺間把學生引了入去，但是用一個什麼方法才可以引起學生的興趣呢？我在下面舉一兩個例來做證明●

有一次一位圖畫教師在上課的時候，教到畫小鳥的時候，有一個學生問他，小鳥畫起來眞不容易呀！教師說不難的，你們知道小鳥這樣生出來的嗎？有一個學生便說是蛋，其他的學生也都說是蛋，教師便說，那麼好了，你們都明白了，你們只好先畫了一個蛋出來，加起頭脚和尾巴就得了，果然大家照他這樣畫都畫了出來，一點都不難的●

隨後學生又問起顏色來了，先生要調得到一點自己想用的顏色都很不容易呀！教師聽見了，便說你現在要用什麼顏色呢？學生說我要紫的，教師說我不是講過了嗎？紅的和青的合攏起來是紫的，教師便在桌上拿了他剛才帶來的帽子，把一枝紅色的粉筆和一枝青色的粉筆塗在他的帽子上，不一會，教師的帽子，一面是紅的，一面是青的了，便教他們看，你們看，這個帽子一面是紅的，一面是青的，學生都看完了之後，他便把這頂一面紅一面青的帽子旋轉起來，不停的旋轉看，這頂帽子便變成紫色的了，自從經過那次實驗之後，學生調起顏色來的時候，便想起先生的帽子，再也不會忘記的了●

總之我們做藝術教師的人們，本着時時都要用一種方法來引起學生對於學科的興趣，來做出發點是不會錯的●

圖案者與工藝製造者的聯絡

李世澄

圖案者與製造者的聯絡，對於這個問題，我們非深切地和討論不可，在現代正在急切地，刻刻不斷的，積極而向上；在文化的時代中進展●對於一切生活上所需的工藝品，無一不是圖案的產兒，因圖案和工藝具有同一的思想，所以其工藝品才有權衡與調和●假如這樣的思想不能聯絡，那麼決不能產生完美的工藝品，所以，不問圖案者也好，製造者也好，職工也好，只要具有同一的思想系統，方可表現調和的製品●所謂圖案者，和製造者的聯絡問題，根本就是希望保持統一思想，防制思想分裂●對於圖案家所構成的思想——圖案——須求圖案構想具體化，達到工藝品的製造工程最後為止，這是圖案家的任務，同時也就是製造者和職工的責任●再嚴密的討論，眞正的圖案構想，就是製作品，假定沒有完成圖案構想的切實表現，這種製品，就不成其為製品，至於製造者和職工等，在圖案思想的同一範圍中，只能絕對服從，這是當然的過程，但事實上，以現在社會上的現象看來，全然相反，這確是工藝前途的不堪，對於這種現象我們圖案者總要積極的來改革目前工藝不振的弱點●

我們看到這樣的現狀，最認為遺憾的，就是過去的圖案家和社會一般人士，他們對於工藝品的拙劣形態，往往都去責備製造者的無能，其實，從前的製造者和職工，不過是缺乏知識罷了，而圖案者，他們太沒有見識了●

對於日常的製造品，往往有輕視風氣的態度●這最可表現圖案者的思想不徹底●這樣看來，工藝的不振，製品的腐化，其根本的重大責任，第一就是圖案者的思想錯誤；第二就是製造者的愚鈍無能，第三就是缺乏雙方的聯絡，以製品的分裂失調●

試觀社會的全部生活中，沒有一種不是圖案，依據圖案者趣味，個性和時代傾向及民族的嗜好來變更環境的色彩和形式，應該注意圖案家的社會性，「個人的自己」和「圖案的自己」，要離開社會，國家，民族，於事實上絕對不可能●我們圖案者，把我們的力量，強化放射，非把圖案生長不可，但探知過去的製造者和職工，都把圖案系統破壞和分裂，那麼我們有什麼方法可以防止叛道而馳的現象呢？這只有圖案者嚴密地監督製品的失調分裂，同時圖案者應有製造者的頭腦——實技知識——，這也是當然的態度，在理論上說來，將來的圖案家就是技巧的製造者，也就是職工，這樣才能產生渾然一體的調和，美化的製品，但任目今的專門化分工制的現狀下，不論細徵的製品，出諸一人之手，絕不可能，在最底限度，也須使圖案者和製作者的聯絡，以求製品的完美，這是唯一的辦法，也就是工藝精神之所在，否則虛言圖案，等於紙上談兵，空唱工藝，還是粗製爛造●

文藝界

一，本市打浦橋新華藝術專科學校，本年度由教育部指令，添設勞作專修科，學生除由各省市教育廳局保送外，幷招收免費生及自費生各五名，詳章附郵還寄該校索閱●

二，上海市社會局舉辦小學教師勞作音樂美術署期講習會，假打浦橋新華藝專為會所，自開始講習以來，巳逾三週，聞於下月四日即行結束云

武漢「中國新興樂劇社」創製中國新歌劇

武漢話劇運動近年頗為蓬勃，應時而起之劇團巳有數起●近有桂公創龔漫燬徐怨宇沈儀現等二十餘人，與長沙大時代音樂社全體社員，聯合組織「中國新興樂劇社」，以創導中國新歌劇為旨趣，該社近將阿斯陀洛夫司基原著「大雷雨」改編成新歌劇，由劉露担任導演，劇中插曲十餘支，公演時由該社樂隊二十餘人伴奏，定下月初旬在漢公演●劇目除「大雷雨」「欽差大臣」「湘纍」「棠棣之花」「易水之歌」外，並將排演上海最近公演之「羅密歐與朱麗葉」，此劇現正改編，將由五月花戲社導演劉保羅與劉露蘭負担導演●尙有高爾基之「草原故事」，亦巳由大時代音樂社社長黃源洛編成歌劇，巳在長沙試演成績極佳，屆時亦將上演●又該社同人等為特趕籌「我們的故鄉」「布袋隊」等，將北上演出●

華納公司製片計劃

一九三七—三八年度

華納第一國家公司製片，副總裁賈克華納頃宣布該公司於一九三七—三八年度，將製作長部影片六十部，其電影脚本購買費，達五百萬金元●賈克華納頃宣稱：「我們自信來年是影業最興旺之一年●近年來，影業巳有可驚之進步，但是我們則就本身可能來從事各種製作●」華納氏且謂今年決定在紐約所舉行之年會中，新年度的長部影片，有百老匯劇十一部，音樂片八部，由名著改編的電影十七部，彩色片兩部，其中巳選定的影片如下：

凱弗蘭西絲任七部影片主角：「最美之貴婦」——安妮泰露易絲等配演●「姊妹花」——與「浮華世界」主角瑪琳郝金絲合演，賈尼拜輪等配演●「求子心切」——與毛支雙生子（「乞丐皇帝」配演者）合演，此外尚有「懺悔」，「百老匯之慧星」，「傾心於愛」，「紅髮淑女」●

愛洛弗林表演三部電影：「賭徒」——與愛德華魯濱遜，麗蒂黛維絲，巴西爾拉斯三星合演●「羅富漢之冒險」——與哈藏蘭合演●「姊妹賣藝」——易絲及瑪琳蘭，安娜泰露，喬治勃蘭表演五部●前四部都是很重要的片：「尋覓黃金」，與哈藏蘭合演——彩色片●

「巨人之谷」，喬治勃蘭與麗蒂黛維絲合演●第二部彩色片「多險之女人」——與珍愛芝合演●「歌舞別墅」——與華納伯士達，琵琶琪勒，菊痕白朗黛等合演●「潛水艇二六二號」——與潘阿冰露，魏尼摩利斯，琵琶琪勒合演●

曾榮膺美國「電影藝術科學院」一九三五年女子最佳表演的麗蒂黛維絲，特於新年度表演四部影片：「賭徒」，「巨人之谷」，與李斯萊霍和哈威藍合演●「羅賓漢冒險隊」，「尋覓麥金」，「姊妹賣藝」，「偉大的加力克」——與勃藍亞希倫及愛德華郝頓合演●

保羅穆尼於本年度，本應主演數部影片（如「巴拿馬運河」等片巳定）不過他感務到服於影界，太防礙他個人之自由，所以他對歐美各記者說，決定脫離影界，如再主演影片，必須隨他自己選擇脚本及配演人●保羅穆尼之脫離銀界，對於華納第一國家公司是有很大損失的，如去年他主演的「萬古流芳」是該公司收入最多的影片，即可看出，但是該公司於本年初與他公司之大明星訂約，其主演一部或兩部影片，其中最主要的是派拉蒙公司台柱之一的柯爾柏，已與該公司簽訂與查理鮑爾合演一部影片「托瓦列支」；雷電華公司台柱金姬蘿潔絲，在該公司主演一片「鞋頭上」一片；此外如瑪琳郝金絲，孟各曼等大明星，皆為與華納訂有短期合同者，雖然是短期，但他們所演的影片都是很重要●

狄克寶華於新年度仍與他星合演華納馳名的歌舞片，一為「掘金娘子在倫敦」，（即一九三八年歌舞昇平）「大學生之生活」（以上為歌舞片）及「事皆證實」，與葛露莉亞蒂克孫合演●

除了以上所提及的影片外，華納於本年度攝的影片還有「兒手蔑視事件」（魯濱遜主演）；潘阿冰主演之「說服你的太太」，「愛爾蘭三趣事」，及「安琪兒射手」（與菊痕白朗黛等合演），弗蘭克胡等合演之「陶德先生投身航空」，步「校園綺夢」「重於生命」，「歡笑列車」；格拉維特與莫爾曼合演之「再度訂婚」；李斯萊霍華主演之「串騙」；拉拉史泰因作的「諾語」等●

又華納計劃於本年度攝製短片二百部左右，其中最注意者是音樂片及彩色片●

螞蟻劇團公演「愛與恨」

▼……明日起在上海大戲院

大雷雨作者奧斯托洛夫司基原著，由張庚鏤穎改作之「愛與恨」，巳由螞蟻劇團全體同人，經二月餘之準備與排練，准於明日起在上海大戲院公演兩天●

此次公演，乃為蟻社籌集發展文化事業經費，故由蟻社執委會主催，及全體社友積極參加，此次螞蟻劇團素以忠實及不苟且態度從事劇運工作，此次經長時間之準備，及各項工作均經精密設計與討論，預料定有驚人之貢獻●

榮記大世界

門票一角　買一送二　本場優待顧客起見

四樓屋頂　高峯舞場　歡迎光臨

舞票每元八張奉贈大世界門票

本　乾坤大劇場　日戲：山海關　二月二　打嚴嵩　武文華　寶蓮燈　虹霓關　劉長林　沈小鳳　李正元　馮君瑞　何玉琴　吳秋楓　榮嬌鸞　陳奎官　筱嵐霞　官富榮　朱延琴　戰皖城　九　樊梨花　今夜首次開演

話劇社　日戲珍珠塔　夜戲棄夫
維揚戲　日戲惡虎山　夜戲父女恨
筱文濱　日戲龍鳳鏡　夜戲蜜蜂計
沈筱英　日戲賣妹成親　夜戲玉鴛鸞
星期團　日戲難為情　夜戲陸鳳雁
施春軒　日戲綉香囊　夜戲彩雲球
南方戲　日戲雙熊案　夜戲雌雄

化裝灘簧　蘇灘　日戲垃圾　夜戲僧尼會
兒童申曲　日戲庵堂相會　夜戲連環計
（今天影戲）有聲電影　戰士　九集　荒江女俠　八集　關東大俠
桃花舞團　少女　豔舞
紹興文戲　日戲失金釵　夜戲碧玉簪

回力　霞飛路　亞爾培路　每晚八時起賽

1 古地禮　2 依巴拉　3 莫克力骨　4 袁利石　5 楚曼地　6 爾魁地

1 阿斯佩蒂　2 安杜利　3 古巴龍　4 普登巧　5 泰寶達　6 沙薩門地

香檳彩票每張二元九月念日當衆開獎

招商局　招商局電話一一九零七　船期問訊處上海外灘九號

江靖快輪　准於七月三十日星期五晚開往漢口長沙　沿途各埠均靠　本輪電話八二一六〇
新江天快輪　准於七月卅一日星期六下午五時開往鎮海寧波普陀
大利華快輪　准於八月四日星期三上午十二時開往汕頭香港廣州
江順快輪　准於八月一日星期日晚開往漢口沿途各埠均靠
新銘快輪　准於八月二日星期一上午九時開往福州南台碼頭

電影類

影院	影片
南京	家庭與法庭
大上海	飛行俠盜
金城	馬路天使
國泰	流氓紳士
中央	紅羊豪俠傳　桃花扇
東南	戀愛與義務
麗都	紅杏枝頭
明星	上海血案
新中央	長恨歌　桃源春夢
恩派亞	泰山奪寶
巴黎	小紅娘
世界	暫停

影院	影片
光華	桃李劫　自由神
共和	江東三俠
東海	小玲子
卡德	馬奇俠
榮金	十九集　關東大俠
萬國	頭集　女標師
蓬萊	蓬島樂園
天堂	黑貓
華德	黎花夫人
西海	王先生生財有道
九星	雙城記
山西	基度山恩仇記
威利	亡命天涯
百老匯	怒海潮
新光	搖錢樹

立法院院長孫科抵滬談
我唯有以革命方法抗戰
以擊破其欲囊括中原及西北之陰謀
最後關頭望民衆信任政府沉着應付

在華北形勢突變聲中、記者昨晨造訪立法院長孫科於其哥倫比亞路私邸、孫氏慨然縱談華北抗戰之關鍵、及今日惟一出路、爲全面抗戰、誌其談話如次、

華北瀕危 須能堅守

孫氏首謂日軍進侵華北、佔據我交通樞紐、軍略要地後、其志在必得、故屢戰屢和、藉以增厚實力、本人在兩星期前、即致電念九軍軍長宋哲元、說明及早抗戰之必要、以免平津淪於危境、今宋哲元秦德純馮治安等相率離平赴保定、可見北平孤城已非常危險、今日唯一希望、爲念九軍能堅守平津、以待援軍趕上應援、長驅反攻、使華北領土主權恢復完整、

敵人陰謀 毋爲所惑

吾人須知日本並無對華全面作戰之決心、其所取策略爲分化中國、逐步併吞、今日聲稱對付念九軍、先控制平津、目的達到之後、即將併吞整個河北察綏、河北察綏到手後、必索山東山西、得到晉魯之後、又要隴海路、囊括中原及西北、勢必及於長江流域、長此逐步侵占、其藉口雖爲對付某人某軍或某某政權、而非與整個中國作戰、但吾人決不能爲敵人宣傳所惑、以爲今日戰事爲日駐屯軍與念九軍之戰、殊不知中國軍隊爲整個的、無論侵略何處、必須全力以赴、日本進行其各個擊破之陰謀、吾人必須以全面抗戰答復之、如此始有和平希望可言、否則敵人步步進迫、吾人着着退讓、何異率全國以降敵、

革命戰法 方足應付

有人以爲中國今日準備尚不充分、不能即起抗戰、此種論調、實似是而非、第一、今日之事、非吾人求戰、而爲敵人迫我不得不戰、如再屈服、即等於投降、投降後尚有何準備可言、第二、我準備、敵亦準備、永無並駕齊驅之一日、且敵人不容我從容準備、第三、中日戰事非强國與强國作戰可比、因强國與强國戰、雙方軍備實力相等、可決勝於邊境陣地之上、我國則不然、戰場在我國境內、我惟有革命戰法、始足應付之、即全國人民均隨時隨地參加作戰、以中國之大、人民之衆、日兵有幾何兵力可以征服中國、戰事延長、日本自然祇有失敗、又有人以爲中國經濟重心均在沿海、戰端一啓、損失太大、不能不先作準備、其實亦似是而非、因吾人必認明抗戰目的在求國族生存、當然不能不受犧牲、如怕犧牲、則準備亦無用、欲以經濟重心移於內地、固非短時可辦到、然敵人咄咄進迫、豈能容我準備十年念年乎、

英美援助 事實困難

孫氏次述中國外交路線、謂法蘭西爲歐戰後戰勝國家、當竭力覓取朋友、中國爲弱國、當然更須朋友、決不能因怕得罪敵人、而不敢覓取友邦、自陷孤立、與遠東政局有關係者、爲英美蘇聯三大國、英美爲海軍國、在遠東雖有利益關係、但決不會運用其海軍力、以參加大陸戰爭、援助中國、故中國唯一可找之朋友爲蘇聯、蘇聯爲遠東唯一大國、且爲陸軍國家、爲中國與蘇有互助公約等存在、日本即未必敢輕於啓釁、現在日本之所以急急侵略華北、即先下手爲强之意、

發揚民氣 沉着應付

最後孫氏表示、今日華北局勢已到最後關頭、全國人民固應信任政府、沉着應付、但必須使全國抗敵民氣能充分發揚、庶國力充實鞏固、爭得最後之勝利、孫氏對滬上各報言論、均痛闢當前和平談判論之錯誤、認爲非常確當、認此種言論、深符蔣委員長在廬山談話之主旨云、

北平局勢突變後
滬平間交通又斷絕

北平局勢、前夜突然轉變、迄昨午、其眞相莫名、滬平間交通又告斷絕、鐵路交通、滬平車仍止於天津、據路局消息、天津雖有激烈戰事、惟西站尚稱平靜、車行無阻、電報往返、滬津間甚暢通、北平方面、仍須經各處轉發、又據銀行界方面稱、北平消息阻斷、其分行之情形不明、經通知將滬平間匯兌暫停、天津則照常、廊坊歸津行管轄、故仍照常匯兌、航輪雖按班開行、但昨以大沽口發生戰事、亦被阻於途中云、

本館昨日 收到救國捐

本館昨日收到救國捐、計科達西菜廠同人吳鑑國國幣十元、吳王愛智國幣十元、吳子珍、吳子瑞、吳陳月鳳、各捐國幣五元、吳子瓏、龔丹九各捐國幣二元、徐熙根、徐錫康、徐福根、韓永良、各捐國幣半元、道明捐國幣四角、徐昌淦、吳士生、厲善根、徐治和、胡其桂、陸近義、吳文英、金翠琴娥、香娥、陳凌鳳、以上十一人各捐國幣二角、共收國幣四十三元六角、

市民鎭靜
沉着援助抗敵將士
嚴防漢奸煤鐵砂石資敵
費信惇表示租界之態度

本市前日因有謠言、致一般住在閘北及江灣、吳淞、虹口一帶居民、深感不安、爲預防計、遂紛紛搬遷、而尤以前日爲最甚、記者昨日至閘北虹口各處視察、已漸次恢復常態、因之搬場者亦已不若前日之多、至下午更爲減少云、

本市糧食充足可無憂慮

本市豆米業公會主席顧馨一氏、日前赴京晉謁實業部長吳鼎昌、業已公畢、昨晨(念九日)返滬、據顧氏語記者、本人此次赴京、晉謁吳部長、對於本市粮食存底及到銷情形、詳爲報告外、並蒙吳部長關懷本市粮食、頗多指示、按本市粮食存底極豐、到路亦旺、本可無虞、市民及一般粮商、均應以鎭靜態度、勿可自相驚惶、本市粮食界、自華北發生事變、即作種種非常時期必要之準備、如存底到銷之調查、及來源運輸上之佈置、不論產銷運販各方、一切均在當局統籌之下、民食決可不生恐慌、

勸市民鎭靜儲力爲國用

▲一特市民會 本市第一特區市民聯合會爲華北事態嚴重、昨特掬誠勸告市民節省財力、儲爲國用云本月念八日之午我軍克復豐台之捷報傳來、本市居民、聞訊雀躍、不約而同、紛燃爆竹、辟拍之聲、達數小時、聞十餘里、雖爲我人積鬱之所由發洩、然猶失之浮躁而驕矜、且徒耗國力、與事無補、設每戶以一元計、是日所費、至少在萬元以上、以此數置備防毒面具、或可得千只、以此數置備救護藥件、或可救萬人、如是虛耗、不知孰甚、且國際戰爭、決非一地一隅之事、亦非一朝一夕之事、者番我國抗爭、尤在持久、誰能支持最久、誰獲最後勝利、幸我市民澈底認識此點、勿因一時一地之得、而興奮太甚、亦勿因一時一地之失、而頹喪過甚、團結一致、沉着應變、集中力量、救亡圖存、對於救國捐之輸將、漢奸之嚴防、尤應三致意焉、

▲工部局總裁 公共租界工部局總裁費信惇、對於界內治安問題、昨曾向大陸報記者發表談話、勸告居民力持鎭靜、費氏謂工部局、對於界內之一百萬中國居民、及三萬日僑、一視同仁、維持界內之治安及秩序爲工部局之職守、凡屬界內中日居民、以及其他各國僑民、均當協助工部局、以維持界內之安謐、目前界內之治安、絕對無虞、回憶一九三二年間、一九二五年、一九二七年、租界內頻陷於緊張狀態、卒能安然渡過、其關鍵完全在人民之行動、以及處事之方法、就已往之事實觀之、工部局對於任何事變、完全足以應付、萬國商團、至今尚未奉命準備動員、至於檢查商團之設備及其團員、乃例行工作、該團如動員過早、反足以增加緊張及不安之狀態云云、

▲徵集舊銅鐵 第一特區市民聯合會昨通告各區分會、注意下列各事、㈠本會爲徵集廢銅爛鐵貢獻國家、經第五次執行委員會議決由各區分會、於三日內推出代表一人負責辦理、㈡查每值夏季、各區市民輒舉行太平公醮、在此國難當前、應勸導市民、節省該項浪費、移充救國捐款、㈢市民偶遇前方捷報、每喜燃放爆竹、表示欣慰、然此實失之虛浮、無補時艱、以後應就近勸導市民、勿作此種舉動、多做實際工作、㈣懸掛國旗至日落後、應即收去、否則既不尊重、且有習於懶惰情形、此雖小節、有關國際觀瞻、應即轉告區內市民加以注意、

嚴防漢奸以國產品資敵

▲國貨維持會 中華國貨維持會昨接委員榮士雄陸榮彰來函建議、略云、自華北事變發生、大戰業已爆發、我國貨界同人應一致起來爲政府後盾、誓與倭敵抗戰到底、現特擬具辦法、(一)聯絡全市國貨界、一致爲政府後盾、嚴防漢奸購買國產軍需品資敵、(二)組織特種委員會應付非常時變、(三)組織慰勞隊、及除奸團、(四)加入各界抗敵後援會、取一致行動、(五)嚴查國貨品之輸出、該會接函後、定今日下午四時、在會所召開執委會議、商討組織特種委員會、及嚴防漢奸購辦國貨軍需品資敵等辦法云、

▲煤業 本市煤業界爲急救計、除向產煤區域設法補救、並聯合全國同業調劑各地需要、使不發生恐慌、俾增加國防助力、以防奸商運銷資敵云、

▲五金零件業 本市五金零件業同業公會、爲華北局勢嚴重、後援工作、刻不容緩、爰於昨日上午、在該會會議室、召開臨時緊急全體執監聯席會議、到徐夢華、王允章等四十餘人、首由主席兪文鑣報告、此次華北事變近況、及參加滬各界抗敵後援會經過、繼即議決、(一)一致通過、(二)發起籌募救國捐二千元、當場由各委員認定者、約七百元、餘限三日內募足、若於期限內、仍籌募不足時、則不足之數、由各執監委員補足、(三)推定兪文鑣、徐夢華、王允章等八人爲募捐委員、會商討長期籌募事宜、最後並討論各同業、不將五金零件等物品輸敵、及限制輸出等辦法甚詳、至十二時始散會、

各界紛起援助抗敵將士

▲砂石業 本市砂石業同業公會、於昨日下午五時、在該會會所召集臨時緊急全體執監委員聯席會議、到盧孝祚、金淑雲、胡錫寶、李春和、李澤夫等十餘人、主席盧孝祚、紀錄金淑雲、首由主席報告後、繼即討論通過各案如下、(一)凡同業(包括會員與非會員)進出貨物、由會派員逐日調查購進數量、卸存地點、並售與何人及何項用途、分別詳細報告、俾資考核、並推定常慶華、烏仁祺二君、調查外海砂(即甯波黃砂)呂子全、徐嘉旋二君、調查內河砂(即湖州砂)呂君調查北市蘇州河一帶、徐君調查南市日暉港一帶、由會分別致送聘書、爲名譽幹事、(二)凡同業中倘有將貨私行出售、或竟供給外人應用、一經被人舉發、或由本會幹事報告、查係確實、以通敵論、即行呈請市商會、轉請抗敵後援會、送交政府機關、按法嚴懲、餘略、

▲華商公司 各界抗敵後援會、昨接四川路二二六弄二十一號華商運輸公司來函云、(上略)敝公司自置車駁辦理運輸有年、平日對愛國願念、未敢後人、現已集中人員、關於將來之一切後方輸將、均願免費承辦、並於必要時、可隨地派遣、以利輸送、亦必誓爲後繼之一員、克盡國民一份子責任也、臨楮不勝待命之至、

▲中法同人 該會又接中法藥房來函云、逕啓者、國家興亡、匹夫有責、當此民族存亡絕續之際、凡屬血氣之倫、無不敵愾同仇、敝公司全體同人、有鑒於此、特共同自動集款一千元、以爲報國後援之需、區區之數、聊表寸心、並以爲各業倡、應送何處請即示知、以便遵辦、是爲至荷、

▲徵募衫褲 本埠紅十字會、以華北平郊一帶、及天津塘沽等處、現日兵分隊、向我進攻、我軍浴血抗戰、悲壯激烈、惟士兵等所穿衣褲、極爲骯髒、故發起徵募大批短衫褲及背心等、希望各界隨時募集、送交該會、俾送往前線供給士兵服用云、

▲紅會華北救護隊 此次華北戰事、關於救護事宜、已由中國紅十字會總會救護委員會華北分會、組隊施救、現爲增加力量起見、由總會電令清苑縣分會、尅日切實合作、刻得保定紅會復電、謂救護隊已會同組織妥當云云、惟以前方缺乏醫具藥品、迭電告急、刻總會已將應用材料及旗幟臂章、運去、但日後須用浩繁、極短波深、頗以爲慮、深望各界、均以物質捐助、普救人羣云、

▲佛教總會 自華北事變發生以來、各界紛起救國、本市中國佛教總會、以僧人同屬國民、際此國家多事之秋、救國何肯後人、連日集會討論、聞已決定辦法、電令全國各分會、速組救國會、加緊訓練僧衆、以備非常時間之需要、一面更電令各分會、迅將已受訓練之僧人、擇尤選送來申、集中特別訓練後、即時組織救護隊、出發前方、實施救護工作、聞已與各慈善團體聯合救災會、商定聯合救護辦法、並悉集中特別訓練地點、擇定本市護記孤兒院、日期則爲八月五日至十五日云、又訊、上海市僧衆救護訓練隊、現亦加緊訓練扭架綳帶等學術云、

▲文化界救亡協會 上海文化界救亡協會、於前日(念八日)舉行成立大會、尙有當場推出之理事十名、未及發表、茲補刊如次、係宋慶齡、何香凝、蔡楚生、金則人、胡子嬰、尤兢、廖夢醒、孫師毅、錢亦石、張宗麟、張定夫、該會定於今日(三十日)下午六時、假座四馬路一家春西菜社、舉行第一次全體理事會議、討論一切進行事項、

▲游藝界救亡協會 上海游藝界救亡協會、昨日(念九日)召開首次理事會議、到張秉輝等四十一人、主席胡恨生、紀錄倪偉晉、次議決㈠推定張秉輝、胡恨生、周寒梅、吳振龍、陳月樓、于少峯、劉子雲、黃兆麟、凌幼祥、金雪芳、劉春山、李竹雲、潘喜雲、王良鴻、鄺王筱新等十五人爲常務理事、㈡推定江笑笑、朱筱峯、爲總務組正副主任、章維明、關鍵、陳楹、徐寒峯、爲組織組正副主任、黃兆麟、裴楊華、劉春山、施子軒、爲宣傳組正副主任、顧竹軒、劉春雲、張文俊爲籌募組正副主任、謝碧雲爲救濟組正副主任、㈢籌募實施辦法、由籌募組主任、擬具計劃後、提請常務會議核定、㈣本會經費、由各遊藝團體自行認定之、㈤定於八月三日上午九時、假座南市蓬萊大戲院、舉行全體會員大會、並敦請上海市社會局潘局長、蒞臨致訓、㈥定於明日(三十一日)上午十時、舉行第二次理事會、

▲青年戰時服務團 上海市青年、統一救國同盟、原擬普遍徵求各大中學同學、組織上海市青年戰時服務團、並定於本日(三十日)假市商會、召開團員大會、已見昨報、茲因本市各界抗敵後援會、有統一組織、不得團體紛歧之決議案、並聞市社會局對於上海市學生戰時服務團之組織規程及工作綱要、正起草中、故該同盟昨特召開緊急會議、決定俟社會局辦法頒布後、再定期舉行團員大會云、

▲中華婦女運動同盟會 本市南京路中華婦女運動同盟會、因鑒於眼前女子救護之訓練、爲抗敵後援之緊要工作、故特經常務會議決設立婦女救護訓練班、每星期教授二次、每次以二小時爲限、三個月畢業、至其所授課程、包括戰地救護法、治療法、綳帶包紮法、以及防毒急救法等、凡對救護工作有興趣者、均可直接於八月一日起、每日上午至南京路女子銀行四樓三〇五號該會、或每日下午至麥根路二〇號大任小學內報名、詳細章程、可向該會面索、或函索云、

上海市商界巡禮(十九)
銀行業(十)
崔思治編

(三)個別的調查

念七、浙江興業銀行(上海江西路四零六號)

▲簡史 浙江興業銀行、成立於光緒三十二年九月九日、總行設於杭州、資本額定一百萬元、先收二十五萬元、時局紊亂、浙江鐵路公司認股半數、民國成立、信用甚昭、民國四年、改上海分行爲總行、以杭州總行爲分行、設總辦事處、置辦事董事三人、互推一人爲董事長、駐行統攬行務、是時浙江鐵路公司、收爲國有、乃將該公司所承之股、招商股替代之、九年、收足二百五十萬元、十二年將總辦事處所轄各部、改隸於總行、設總經理、管轄各分支行、總辦事處、仍然保留、現在資本、已增至四百萬元、十八年、儲蓄部獨立、二十三年、修改總規程、總行設業務處、稽核處、總務處、改房地產信託部爲信託部、另有發行庫、與總行平行、受總辦事處支配、

▲組織 董事長:葉揆初、常務董事:蔣抑卮、徐寄廎、徐新六、張篤生、董事:劉培餘、陳聘丞、胡經六、朱博泉、蕢延芳、陳永青、監察人:陳理卿、嚴鷗客、蔣彥武、

總經理:徐新六、業務處:經理:竹淼生、副經理:孫人鏡、羅郁銘、蕭鈺麟、陳恭濂、張墨誠、史稻村、襄理:白錫黃、吳永禧、兪道就、徐與成、金伯銘、儲蓄部:兼代經理:孫人鏡、副經理:史稻村、兼襄理:金伯銘、信託部:經理:陳永青、兼副經理:陳恭濂、襄理:潘用和、陸承禳、韓君濤、職員總數:五百二十七人、

國內總分支行及分理處:總行:上海、西區支行、虹口支行、霞飛路支行、北蘇州路支行、無錫支行、蘇州支行、常熟分理處、新浦分理處、杭州分行:湖墅分理處、吳興分理處、漢口分行、石灰窰分理處、信陽寄莊、天津分行、河壩分理處、北平支行、青島支行、鄭州支行、靈寶分理處、南京分行、城北分理處、下關分理處、蚌埠分理處、

國內代理處五十三所:紹興、甯波、鎭海、嘉興、硤石、蕭山、餘姚、蘭溪、海門、溫州、金華、衢州、常州、宜興、溧陽、丹陽、南陽、鎭江、揚州、徐州、淸江、淮安、武昌、漢陽、沙市、長沙、唐山、保定、大名、邢台、張家口、石家莊、烟台、泰安、濟甯、臨淸、威海衛、蕪湖、安慶、大通、合肥、南昌、九江、福州、廈門、開封、駐馬店、成都、重慶、萬縣、廣州、汕頭、瓊州、

資本:四百萬元、公積金:二百四十二萬九千一百六十四元九角四分、儲蓄部:資金:五十萬元、公積金:二十八萬六千二百三十三元九角三分、存款:一千八百九十九萬八千八百六十三元六角四分、放款:八百三十萬零五百十四元三角、信託部:資本:五十萬元、公積金:十四萬六千三百七十七元七角八分、

人事顧問
上海市職業指導所編 地址:上海愛麥虞限路四十五號

升學
▼陳成傑君問

茲有友人囑爲轉問、某甲曾在法政學院、修業三年、在舉行甄別試驗時、適家遭大故、未曾參加、今是項考試、數部不再舉行、某甲遂應高檢考試、獲全部及格、可否仍擇入四年級、使學籍確定、不致發生問題、乞賜示爲禱、

▼本所指導組答

一、入法政之初、如經正式中學畢業證件者、無論公立或私立已立案者、曾將該項證件交校驗明並已修畢三年學程、則今插入四年級、當無問題、

二、如未呈繳該項證件、又未參加甄別試驗、將來四年級之學籍、教部難以承認、

三、高檢考試及格、祇能取得將來應試高考之資格、不生其他作用、

人才待聘

某君、男性、年念五歲、湖南衡山人、湖南羣治法政專門學校畢業、曾任衡山縣立中學教員、善書寫、外表淸秀、語言普通、

某君、男性、年念七歲、江蘇江甯人、潮惠會館附設初中職工科畢業、曾服務商界、外表端正、體格强健、

代郵

胡銘懿、王福譽、黃日惠、高景仰、孫逸臣先生大鑒、請於本星期六日(七月卅一日)上午十二時前、惠臨本所一敘是荷、此候近安、本所服務組啓 七、念九、

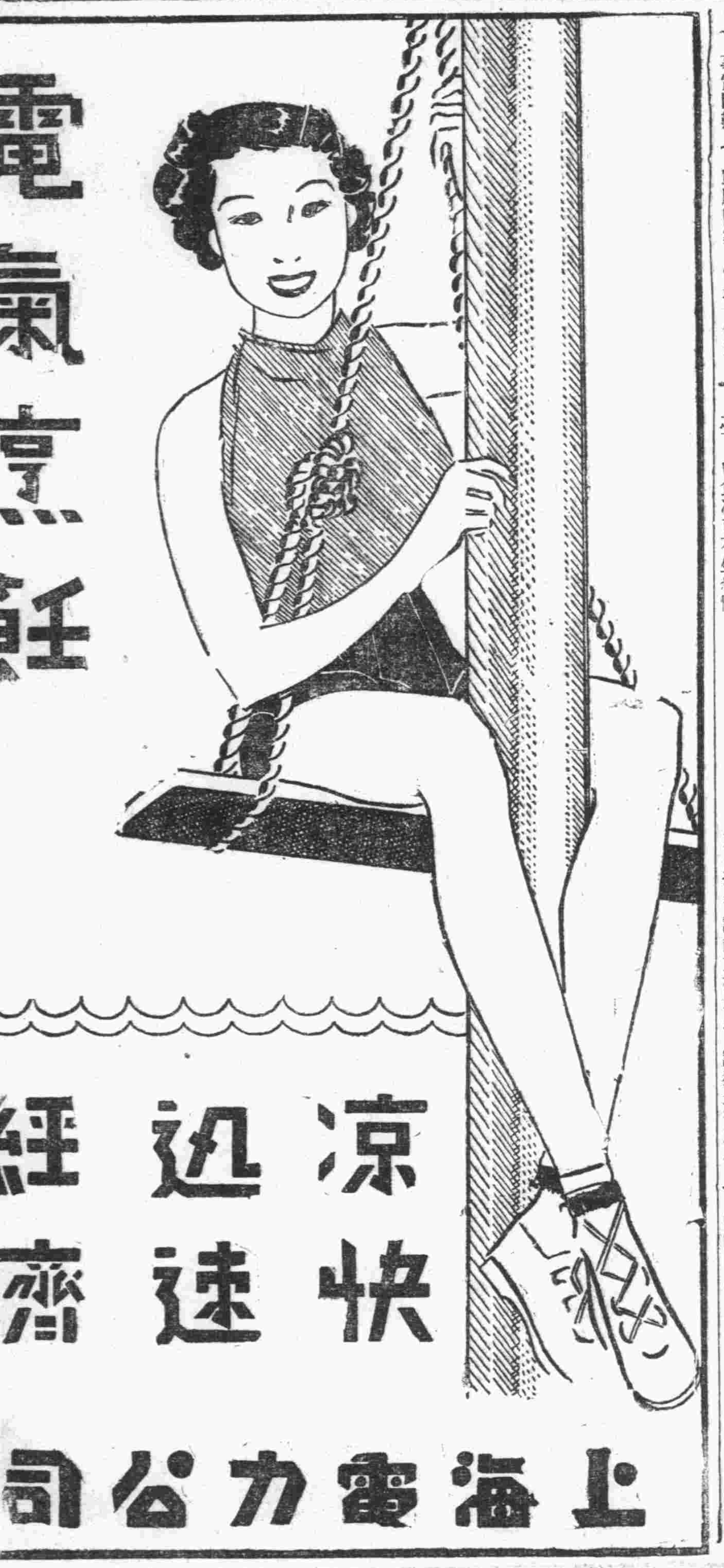

陸夜燕針科
精治男婦內外雜症 中風不語 小兒百病 風濕癱狂
午前九時至十二時 門診一元四角 出診六元八元十元
診所法界八仙橋西首福德里五號 寓小南門口五女九原址候診
電話八四四九〇

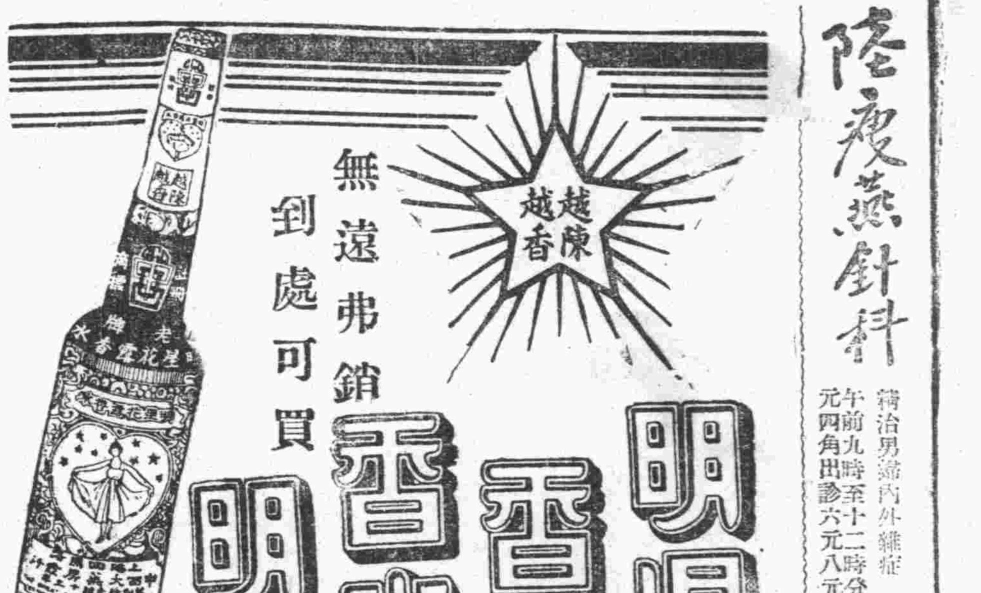

昨續有大批留日學生
百念餘人自動返國
歸來時受日方詳細檢查
尚有四百餘人週內回國

中日事變突發以來、我留日學生因憤於日人暴行、均已自動歸國、昨日日郵輪上海丸抵滬、復載來一百二十餘名、神州社記者、昨特趨訪返滬同學陳君、據談、留東學生大部均早已歸國、本人等因船票關係、故歸來較遲、在日時目覩該國報界擴大之失實宣傳、凡我同學莫不爭先歸國、現歸國同胞均須受日人詳細檢查登記、兼加盤詰、目前尚留日未歸同胞、約計有四百餘人、在一星期內即可完全歸國、至於旅日華僑、多係經營商業、現在中日尚未正式絕交、故返國較少、即使因事返國、日當局盤詰極嚴、且被其登記以後、如再赴日營商、即感不便、陳君又談及、過去日本遇有戰事、即調常備軍出動、第二步再調在鄉軍人、最後爲臨時徵兵、此次則不同、現採用混合徵調辦法、除調用一部常備軍一部在鄉軍外、即先徵用臨時兵、混合作戰、連日以來、男女老幼赴車站送別者、至爲擁擠、足徵日本徵調之緊張、同時日本國民大都厭惡戰爭、一般青年婦女尤其畏懼、即青年男兒、亦存恐怖之心、留日同學大批歸國後、日本民衆于思想受壓制下感於大難將至、莫不怨恨、同時中日事件發生後、東京物價即陡增至一倍之多、故東京顯呈兩種現象、一爲當局之狂熱宣傳、一爲民間之恐懼云云、又據另一歸國學生楊君談、日本警視廳人員等、對於留學生之壓迫情形歷歷在目、聞者髮指、日本對中國留學生、平素暗中監視極嚴、警事廳便衣人員、隨時有至各學生寓所、任意檢查之權利、凡中國學生與日學生交好、即受嚴重注意、對於東北四省同學、分野尤清、平素既不能隨意往返、復不能自由交談、四省同學如被警事所認爲不端、即依照台灣高麗辦法判罪入獄云云、

本市市民
關切國事
時事報告聽者塞途

自蘆溝橋事件發生後、國人莫不興奮異常、本市市黨部爲引起市民注意起見、特於每日下午四時起至四時二十分止、派員至中西廣播無線電台報告各地戰況及時事消息、因之各電台亦紛紛仿行、記者昨日至各熱鬧馬路巡視、見裝有收音機之各商店、均將喇叭懸掛門前、收送時事報告、聽者聚集、途爲之塞、

中央通訊社上海分社爲便利市民之關切國事者起見、特臨時設置時事問訊處、使一般市民對於時局之眞相能得迅捷而準確明瞭之機會、昨日開始服務後、各方以電話向該社詢問者、自朝至暮、絡繹不絕、合計不下數千次之多、足見各界人士對於國事關切之深、期望之殷、此外復在影戲院供給新聞稿、製成幻燈片、在各場電影開映前映放、使一般觀衆均得以先見爲快、現已向該社取稿者計存國泰金城麗都華德西海等數家、

慈善團體救災會
匯欵救濟戰地災民
趕匯五千元先救傷亡

本市慈善團體聯合救災會、爲華北戰事日益擴張、頃接放振專員楊子功、由北平電告、戰區同胞、不幸遭刦、在敵軍飛機大炮轟炸之下、傷亡甚多、損失相當重大、倘待調查、惟傷亡同胞、亟待拯救云云、該會接電後、即趕匯五千元、先行救濟傷亡、並電楊子功、積極辦理戰區難民收容所、俾難民不致流離失所、昨特函本市各界請踴躍捐輸、以急救傷亡云、華北戰事日益擴張、吾軍一舉收復豐台廊坊、大張國威、歡聲雷動、惟戰區傷亡同胞、亟待拯救、由本會趕匯五千元先行慰勞、惟事變方張、未知所屆、尚望各界人士、一致援助、踴躍捐輸、無任禱切、

華商證券交易所
經紀人改新式帳冊
▲今明兩日停止交易

上海華商證券交易所、各經紀人、以自八月一日起、須改用新式賬冊、對於內部改革、及統一會計手續紊繁、爲期已迫、特於昨日下午、召集全體大會議決通過、請求交易所於卅日卅一日兩日停止市場、俾有充分時間準備、該所業已核准、並公告市場矣

市府令飭所屬
祕書等不應兼職

市政府昨奉行政院訓令、以近來各省市政府呈請任命人員案件、間有以祕書兼科長或技正兼科長者、按祕書之任用、得不適用公務員任用法所定資格、無技正之任用、則另有技術人員任用條例爲依據、與科長任用資格、均有不同、故送銓敘部審查時、多難兩職均合規定、且現值厲行建設時期、地方政務股繁、各該祕書科長技正各有專責、自應以不兼職爲原則、其有缺額一時未及遴選委員叙補者、可由各該機關派員暫行兼代、無須呈請明令兼任云云、聞市政府昨已轉飭所屬遵照矣

市府提倡國產材料
▲通飭所屬遵照中央意見辦理

市政府昨通飭所屬提倡國產材料、以奉行政院訓令轉據 實業鐵道兩部會同擬具提倡國產材料意見三項、㈠關於本國未曾製造之建築材料、應由政府機關附設有工場者、各按其設備於可能範圍內、自行試造、各省市政府、並應籌設工業試驗所、辦理材料改良事宜、㈡關於設法研究代替洋貨之國貨材料、實業部已令飭所屬中央工業試驗所、暫就其現有之設備、着手研究、其他各學術機關、亦可各就其現有設備、研究試造、㈢關於本國材料、確具有比外洋同樣材料稍好之證明而成本稍貴者、應准政府機關以比較稍高之價格、採用國產、實業部已於上年十月間分就木材鑛產及普通工業三項、彙列成表、復編印國貨清冊、訂有公務機關購用國貨暫行辦法、以備各機關參考採用、特通飭採購、以資提倡云、

寶山開征房捐
縣府召各公團集議
▲決定四項辦法

寶山縣政府前奉省令、調査全縣房價征收房捐、列入縣預算、該縣各公團以寶山瀕海、地瘠民貧、不堪負担、故分電各機關呼籲、請求制止、該縣縣政府茲奉省令、因事關統案、未便獨異、昨日上午九時在該縣會議室召集各公團開會討論、計到寶山旅滬同鄉會及縣商會縣農會教育會 款產處縣黨部及各區區公所等代表 顧珍彝徐紀鍾余耀球朱韞華徐慎簽等三十餘人、由縣長張明經報告奉令辦理經過、旋由各公團代表申述不能開征理由、最後經討論決定辦法四項、(一)要求免征房捐、對縣預算不敷有否補救案、議決緩議、(二)開征房捐決定範圍案、議決店鋪征收房捐、其數額最高不超過省定半數、住戶則決不征收、(三)規定征收手續案、議決由區公所警察局暨各公團協助縣府辦理、(四)應重行調査自産店戶房價案、議決由區公所警察局辦理、

衛生局修訂
中醫審委會規程

市衛生局以中醫審査規則、業經中央明令公布、本市原有中醫考詢委員會組織規程及辦事細則、均不適用、經召集各中醫審査委員、將該項規程等、分別予以修正、呈由市政府、轉咨衛生署備案、茲覓錄修正條文如次、(上海市中醫審查委員會組織規程)第一條、本會受衛生局之監督指揮、辦理中醫審查考詢事項、第二條、本會委員人數、定爲五人至九人、由衛生局就本市中醫團體、就品學兼優之專門人員、由衛生局聘任之、第三條、前項委員人選、由衛生局聘定後、呈報市政府備案、第四條、本會日常事務、由衛生局派員辦理之、第五條、本會設主席一人、綜理本會一切事宜、第六條、本會委員、以一年爲任期、但認爲必要時、變更之、第六條、本會委員、係名譽職、但開會期內、得按日支給旅膳等費、第八條、本市辦事細則另訂之、第九條、本規程如有未盡事宜、得隨時修正、並呈報市政府備案、第十條、本規程自呈奉市政府核准之日施行、(上海市中醫審査委員會辦事細則)第一條、本細則依據上海市中醫審査委員會 組織規程第八條訂定之、第二條、本會依據上海市中醫審査委員會組織規程第一條之規定、辦理中醫審査考詢事宜、第三條、對中醫條例第一條各款所定之資格、經審査認爲有疑義者、予以考詢、第四條、中醫考詢、就修正中醫審査規則第六條所定各科目、參酌請求給證人所習科目、以筆試或口試行之、但認爲必要時、得再應臨床試驗、第五條、試驗時、各委員担任試驗科目、由主席委員酌定之、第六條、 口試筆試臨床試驗及閱卷、由各委員分担、並評定分數、各科平均分數、在七十分以上者、爲及格、第七條、本會辦理考詢地點、及舉行日期、由衛生局定之、第八條、凡經考詢合格者、由主席委員、於請求給證人所塡之履歷書、及卡片上簽字蓋章負責、第九條、本會平常開會人數、以委員全體到過半數以上、始得開會、但在考詢時、委員須全體出席、第十條、本會審査考詢完竣、應將辦理結果、呈報衛生局核辦、第十一條、本細則如有未盡事宜、得隨時修改之、第十二條、本細則由委員會通過、呈送衛生局、轉呈市政府備案施行、

職指所編
升學指南下冊今出版

上海華龍路八十號上海職業指導所、最近爲便利各地青年、選擇學校起見、特編「升學指南」計分上下兩冊、上冊早於本月一日出版、現特發行下冊、每冊亦售一角、可向該所或四馬路生活書局、作者書社、大公報代辦部購買、再該所「應考員生須知八版」、亦已出售、每冊三角、現值上海某大書館暨杭州浙贛鐵路局招考高中程度 職員試題均載該書、可購作參考云、

陸德銘被綁案
捕房查係匪曾勒贖
陸家否認昨往搜查無所獲
獲匪仍否認綁架刦案有之

經營黃包車起家之陸長生、積資頗豐、滬居熱河路五十九號、其本人去世後、所營由其長子陸德曠繼承、次子德銘、年僅九歲、在其住所附遠之南洋小學就讀、後忽被匪徒探悉頓起覬覦之念、上月二十三日、清晨七時許、陸德銘按例由其女傭朱金氏伴送上學、距至校門附近、突被匪黨躍出、綁登汽車飛駛而去、捕房得報、令飭探捕加緊偵緝、後經匯司捕房嚴緝之下、拘獲是案嫌疑犯周長貴、陸嘉高、姚福金、劉阮氏等四名、(均江北人)解送第一特院偵訊、其中姚福金劉阮氏則因無關係、經庭諭先行開釋、捕房在改期中、又査得周長貴與白克路二八弄卅四號姚郭氏家、被刦數百元案有關、聲請改期羈押偵查在案、昨晨又傳琳推事、升座刑八庭續訊、首由捕房律師報告及改期內調査之情形稱、陸德銘之自動廣家、據捕房所悉、綁匪方面曾於勒贖信函、致陸家、惟詢之陸氏家屬、則稱並無其事、捕房爲欲明瞭其是否備款贖出起見、擬請庭上飭令簽發搜査票、前往陸家搜查、究否有匪徒之信、庭上據詞、遂轉問陸德麟、綁匪有否勒贖信函寄你、必須從實說明、而陸則堅予否認、時捕房將在周長貴家、搜得之肉票所用手帕呈案、而陸德麟亦謂此帕其弟所有物、故傳推事以陸已不願吐露、乃簽發搜査票、立飭探捕、前往陸家搜查、末訊周陸兩犯、工部局手印間西捕頭梅生投案、證明白克路姚郭氏家刦案、所留下之手印、與被告周長貴手印相同、並呈照相察閱、訊之周長貴供、綁陸德銘之事、實在無關係、至白克路刦案當時則曾往參加云云、庭上核供、乃諭本案改期一星期再審、兩被告均還押、至捕房至陸家搜査後、並未發見有何新事實可供證明云、

法兵營招買舊衣物

駐滬法軍定於下月(八月)九日上午十時公賣一堆舊衣物、欲承買者可在辦公日上午十時至十時半至履福理 路七十五號法兵營軍需處詢問詳情、及下午三時至四時可至近貝當路捕房法兵營內看貨、

理髮同業公會開會

上海市理髮業同業公會 前日下午四時開組長聯席會議、崔兆鼎主席、㈠本會業規現經社會局批准案、議決逐條即日實行、㈡全市同業價目如何統一案、決議根據本會第二屆第一次代表大會議決案通過辦理、㈢各區攤担 應由本會指定地點訂牌令攤担排定不得任意流行案、議決通過、並報告警察局備案、臨時動議、談亦章委員提議、城內靈濟路白玫桂理髮店破壞本會規定價目案、決議由本會派員交涉制止、

經世半月刊特大號出版

經世半月刊、爲中央儲蓄會副經理祝世康所主辦、撰稿人均係國內著名學者、已出版十二期、銷路甚廣、最近新出二卷一期特大號、有祝世康之我國財政設施、楊幼炯之今後建國大計、蕭一山之石達開眞僞書考、楊非龍之司法改革等二十餘篇、材料之豐富、在任何月刊之上、每年二十四期、僅售國幣二元、郵費在內、訂購者可寄南京漢口路七十五號經世半月刊社云、

新生活運動標語

(一)實行新生活、要以身作則●
(二)實行新生活、要實事求是●
(三)紀念新運、要服從領袖●
(四)實行新生活、就是轉移社會不良風氣●
(五)新生活運動、就是要求生活合理化●
(六)新生活運動、就是民族復興的元素●
(七)禮義廉恥、表現在衣食住行、就是新生活●
(八)『二一九』是中華民族生活革命的紀念日●
(九)一切生活能合乎禮義廉恥、才配做現代的國民●
(十)一切日常生活的行動、要合乎『整齊』『清潔』『簡單』『樸素』『迅速』『確定』的要則●

投送不出電報招領

茲有左列電報、投送不出、存本埠四川路二百號上海電報局待領、請收報人本人或倩人備帶圖章、至該局領取、(電話一三〇八〇號)一、(五四六三七)沙市來發交吉祥街吉如里人和棧轉馬家珍、二、(五四〇五二) 南京來發交辣斐德路辣斐坊滄洲飯店一一號陳順正、三、(五三九四一)鄞縣來發交大馬路錦泰昌廚司田三金、四、(五四四三五) 青島來發交崇明路德鄰公寓三三五號丁履端、五、(五四二三二)南京來發交派克路鼎行新聞社石堅、六、(五四五六三)信陽來發交浦東洋涇中學胡梅村、七、(五四九六三) 鄞縣來發交老東方飯店陳寶卿、八、(五四九五〇)粘嶺來發交界勵路七八號朱夫人、九、(五四〇五〇)阜陽來發交永安兵荐害、十、(五三四五二)閔喜來發交恆昌王啓麗、

茲有左列電報、投送不出、存本埠四川路二〇〇號上海電報局待領、請收報人本人或倩人備帶圖章、至該局領取、(電話一三〇八〇號)一、由(五六五四〇)金門來發交中國銀行普教助成會林仲內二、由(五六三〇七)天津來發 交市中心區西費家巷四號管中三、由(五六五三九)海安來發交小南門時常旺十六號何萬金四、由(五五六七二)雲陽來發交愛 文義路二十三號譚轉輔張子五、由(五六九一二)吳縣來發交善鐘路六十五號轉楊副族長

教育與體育

本屆世界教育會議
我代表團決不參加
文化界將成一永久組織
以宣揚我國之文化精神

由美名教育家孟祿博士 所主持之世界教育會議、此次在東京舉行、忽由日本私自通知僞國參加、但我國早經申明爲僞國參加我國代表決中止前往、當時消息傳來、我代表團即向現已在東京之孟祿博士、提出質問、據孟祿博士之答復、渠雖在東京、對於通知僞國參加一事、迄未知悉、仍希望我國代表團前往、並藉此以宣揚我國文化事業之實現、我代表團自接得孟祿博士答復後、以華北方面日軍本其一貫侵華之政策、作種種挑釁行爲、故於前日再度集議、除再申明決不參加在日方壟斷下之本屆世界 教育會議外、並將由文化界成立一永久組織、宣揚我國文化精神、並暴露日本之侵略野心、最近各國代表初擬赴日參加世界教育會議者、當其經滬時、經我方代表向彼等將日方所有種種乖謬之舉、加以說明後、均爲不平並有表示同情我方而中止參加云、

德國之
中學教育
足爲我借鏡之點頗多

德國之中學教育、據我國學者馮邦彥譯述頗詳、茲擇其可爲我國民族復興之參考者、摘要錄下、

德國國運之危殆而將欲傾覆者、有二大時期、一爲普法大戰之失敗、二爲歐洲大戰之失敗、而至今仍能存留地球、左右歐洲時局、爲世人所注目者、皆教育之力使然、德國中學教育在世界教育史上 得多數教育者之贊美和敬佩、即在教師訓練之精密、學生訓練之認眞、及教學之嚴格、希特勒對於青年訓練、定有對策和總綱、對策有四點、第一是破壞馬克斯主義、剷除共產勢力、其次是排斥猶太人、第三是聯絡英意、獲得外交之援助、第四是仇視法國要打倒日耳曼的世仇、青年訓練總綱有四、㈠「訓練的主旨」、凡德意志國民、尤其是青年、應依據偉大德意志之傳統、達到身體健康和精神自由、㈡「品性的陶冶」、青年優良品的陶冶最重要、尤其是意志決斷力及責任心的培養、㈢「軍事及體格訓練」、强盛國家、全靠强健的軍事訓練、以步槍射擊爲主、㈣「整潔及秩序的訓練」、國社黨重視整潔及秩序的訓練、至青年訓練的組織、在希特勒支配下最重要的青年團是「德意志學生同盟」、中學以下有「希特拉青年團」、其組織及訓練類似中國童子軍、此外還有「突擊隊」之組織、其隊員多係青年學生加入德意志中學生 訓練的活動、是常利用假日舉行登山游泳及露營炊事等、在他們參加活動時、隨時隨地都表現他們奮鬥的精神及犧牲的決心、總之、希特斯非常重視青年訓練、努力以造成優秀及健全的國民、做日耳曼復興的先鋒德國師資訓練的嚴格甚爲世人贊許、凡欲爲德國中等教師者、至少須有八學期在大學讀書、並通過了國家考試在大學必修的課程、除專修欲教授的功課外、還要讀教育學及哲學、若欲教學科學、還要做各種實驗、凡教近世語、必要在外國大學讀書一年、赴國家考試時、須繳詳細學業紀錄、論文、體力憑證、教授介紹信等等、在學校有學業考試、國家考試、是由學業考試委員會執行、凡通過學業考試者、即成爲「見習教員」、須受二年實際訓練、一年爲講習期、一年爲試教期、在第二年之末、若「見習教員」有滿意之報告、即允許赴「專業之考試」、考試委員在各省舉行、其委員由考試部委任校長教員等而成、考試均有口試及筆試、通過者即由「見習教員」進之「助理教員」、而取得被任爲中學正教員之資格、被任後則位置穩固、薪水年有增加、老年時得養老金、

由此比較、中德中學教育、除兩國中學教育目標皆注重發揚 民族意識發展身心個人技能訓練外、其不同之點、約有數端、㈠德中學種類較爲複雜、有的中學以六年爲限、多數是九年畢業、㈡德課程普通二十四至二十八小時、我國近年來時間較減、但多在三十小時左右、甚至有三十六七小時者、㈢德以英文爲第一外國語、(因仇視法國)㈣在德國凡是有天 才之青年均有受中學教育之希望、㈤德中學及政府對青年訓練極爲嚴格、他們對國家觀念極爲濃厚、德青年個個是愛國的、健全的、富於同情及犧牲精神的、他們愛運動、愛旅行、愛鄉士生活、可是對於學業又極爲優良、中學青年多數能閱讀英文書籍及英文會話、㈥德教師是國家公務員、他們是經過國家考試的、生活是有保障的、他們有養老金、㈦中國中學生課外活動時間太少、㈧中國學生的精神訓練、遠不及德國之嚴格、㈨中國中學教師之訓練、及職業保障、亦不及德國認眞、㈩中國學生對於學業不如德國青年之用功、凡此種種、我國教育當局須借此考鏡、加以改進者也、

留英公費生
在京集訓下月十七放洋

管理中英庚款董事會、本屆考取之留英公費二十五名、現定下月十七日來滬乘輪放洋、此爲本屆赴英第六批留學生、該會爲指導行旋上注意事項、及補充學識起見、特於日昨召集各生在京集中訓練、爲期二星期、請有專家輪流演講政治經濟社會教育 科學等各問題、至下月五日結束後、各留學生則會同來滬、整理行裝、待輪出國、所有一切出國手續、均已辦理完竣矣、

各地籌集小學民校
收音機維持費辦法
▲社會局奉令轉發各校

社會局昨訓令本市市立小學 及民衆學校云、案奉教育部念六年發館一第一二四四七號訓令內開、查念六年度起全國小學及民衆學校、均應逐漸普裝收音機、業經本部頒佈辦法令飭知照在案、茲爲使各校收音機有效利用起見、特制定各省縣市籌集小學及民衆學校收音機維持經費辦法大綱二份令即公布外、合行檢發該項辦法大綱二份令即知照、並轉飭所屬一體知照、此令等因奉此、自行抄同原附件令仰知照此令、附辦法大綱如下、㈠本辦法大綱根據本部二十六年度全國小學及民衆學校、裝設無線電收音機辦法第七項規定之、㈡各校收音機維持經費、包括關於收音機之修理費及每月 所耗電費等一切費用、㈢每架收音機、以每日收聽三小時之播音爲限、計交流機年需維持費二十元、直流機年需維持費一百元、㈣各校收音機維持費、以省縣市及各該校酌量分担爲原則、㈤各校收音機維持費、省縣市應按照地方情形、指定專款列入預算內、如在預算公佈後增加負担者、應依追加預算手續列入、中等學校及民衆教育館 亦應將收音機維持費、列入各該校館經費總預算內、㈥各省市教育廳局每年度應將所屬各校 收音機維持費預算呈報本部、經核定後由部免費發給收音機、㈦各省縣市各校收音機維持費如查有不能籌足、或虛報情事、應由各該省市教育廳局負責將收音機繳還本部、轉發他處應用、㈧本辦法大綱自公布之日起施行、

本市
中師畢業會考明日揭曉

本市二十五年度第二學期中學師範學校學生畢業會考及二一科不及格者之補考、業於上月二十一日起舉行三日完畢、各科試卷均已詳閱完竣分數業已結算、茲定本月三十日在上海教育日報揭曉云、

民教館中電社合籌
國防無線電訓練班
即日招生下月開學
地點南市民教館內

中華業餘無綫電社無線電專家潘人庸、顧公文廟路市立民衆教育館館長徐則驤、與林等近鑒於無線電科學、平時可作普及教育及闡揚藝術的工具、戰時可爲傳遞軍情、及報道新聞之利器、尤於目前之民族自衛抗戰聲中、聯絡廣大戰綫、以收指揮手臂之效、及使前方後方密切呼應、給養無虞之功效、至鉅且大、該館社以此項人才、當前急需培養、故特於目前變方會幾度商討、決定於即日着手、開始籌備、舉辦國防無線電訓練班、期於最短期內、以最經濟之時間與方法、造就一般電訊工程人才、以應此非常時期之急需、茲悉該班業經籌備就緒、開於下月二日、即可開班上課、受訓期間、暫定兩月、每星期一三五七日下午七時至八時在 西門文廟路市立民衆教育館內授課、課程分㈠電訊收發、㈡無線電工程、㈢科學常識、㈣精神講話、一切費用、完全免收、希本市有志報國之青年、不分男女性別、凡有研究該項工作之興趣者、踴躍報名、參加受訓、並備有簡章、即入學志願書、親到該館索取可也、

湘大壢工校旅滬同學會
▼組職業指導委員會

湖南大壢工校旅滬同學會、昨日下午二時、假楊樹浦路恒豐紗廠、召開幹事會議、由總幹事蕭光邦主席、決定組織職業指導委員會、除全體幹事爲當然委員外、並敦聘該會特別會員阮覺施、傅道伸、彭雪舟、任尚武等爲委員組織之、現正籌備調查登記等手續、並準備通訊指導及召開指導會議等工作、又聞該會會員、均服務工界、爲求明瞭各大工廠情況以資借鏡起見、並決定組織工業參觀團、將所有校友、分爲化學工業、紗織工業、機械工業、電機工業等四組、每組設組長一人、分別前往各工廠參觀云、

市北中學收歸市辦
發表楊智爲校長

本市閘北永興路私立市北中學、創辦已歷二十餘年、辦理素稱完備、前經一二八之役、校舍被燬、嗣經該校創辦人唐乃康氏努力經營、業已恢復舊觀、茲市政府當局鑑於閘北居民稠密、市立完全中學實有從速設置之必要、旋經市政會議議決、並徵得該校校董會同意、將該校收歸市辦、於本月二十三日由社會局財政局會同接收完竣、昨日並已正式明令發表楊智爲校長、茲悉楊氏已到校視事、開始辦理招收新生、及舊生登記等開學事宜云、

生活革新
乃除惡習
最先着手
規矩清潔

最近一年
出洋學生統計(九)
—寰球中國學生會調製—

▲留比公費生二人出身學校統計

校名	人數
中法工專	二人

▲留比公費生二人省別統計

省別	人數
江蘇	二人

▲留比公費生二人科別統計

科別	人數
土木工程	一人
電機工程	一人

▲留比自費生十一人出身學校統計

校名	人數	校名	人數
震旦大學	七人	中央大學	二人
比魯文	一人	北平大學	一人

▲留比自費生十一人省別統計

省別	人數	省別	人數	省別	人數	省別	人數
江蘇	四人	河南	一人	貴州	一人	福建	一人
浙江	二人	廣東	一人	其他	一人		

▲留比自費生十一人科別統計

科別	人數	科別	人數	科別	人數
醫科	四人	植物病理	一人	作物改良	一人
天體力學	一人	國際公法	一人	小兒科	一人
財政	一人	地形學	一人		

▲留瑞士自費生四人出身學校統計

校名	人數	校名	人數
北京大學	一人	東吳大學	一人
輔仁大學	一人	啓耳大學	一人

▲留瑞士自費生四人科別統計

科別	人數	科別	人數	科別	人數
哲學	一人	經濟	一人	生理化學	一人
療病	一人				

▲留瑞士自費生四人省別統計

省別	人數	省別	人數	省別	人數
浙江	一人	河南	一人	湖北	一人
		吉林	一人		

▲留意自費生五人出身學校統計

校名	人數	校名	人數	校名	人數
輔仁大學	二人	朝陽學院	一人	大夏大學	一人
陸軍大學	一人				

▲留意自費生五人省別統計

省別	人數	省別	人數	省別	人數
江蘇	二人	河北	二人	遼甯	一人

▲留意自費生五人科別統計

科別	人數	科別	人數	科別	人數
社會科學	一人	心理	一人	哲學	一人
教育	一人	政治	一人		

▲留奧自費生六人出身學校統計

校名	人數	校名	人數	校名	人數
同濟大學	三人	北平大學	二人	浙江醫專	一人

▲留奧自費生六人科別統計

科別	人數
醫學	六人

▲留奧自費生六人省別統計

省別	人數	省別	人數	省別	人數
浙江	一人	河北	二人	江蘇	一人

美麗盃雙打
胡李組獲決賽權
▲昨三對一淘汰馬周組殊出意外
▲今卡史組對馬愛組爭奪決賽權

康悌美麗盃雙打錦標賽、昨日共有兩場、第一場馬安權周冠軍對胡旭光李國瑤、係爭奪決賽權、馬周實力雄厚、且搭擋純熟、預料定能一鼓作氣、迎刃而解、詎料竟出人意外、昨賽胡旭光表演出神入化、雖李國瑤稍差、賴聯絡得宜、得以三對一淘汰馬周組、奪獲決賽權、馬周昨日之敗、在於體力不支、且演出較在草網甲組聯賽中爲劣、馬安權之上網、屢告失算、亦失敗之主因也、另一場爲馬梭律愛弗來對仙納卡那凡洛之爭複賽權、馬愛前以一對〇佔先、昨賽仙卡頗爲振作、但馬愛沉着應戰、總結果卒以二對一獲複賽權、至今日秩序、僅下午五時半一場比賽、爲卡遜史規亞對馬梭律愛弗來決賽權之爭、預測卡史可順利獲勝、今日售門票兩角、茲將昨賽結果及今日秩序誌后

胡旭光 李國瑤 一—六 六—四 八—六 六—二 馬安權 周冠軍

馬梭律 愛弗來 十五—十三 三—六 六—三 仙納 卡那凡洛

▲今日秩序

卡遜 史規亞 對 馬梭律 愛弗來 五時半

草網協會各組聯賽報名
▲均定明日截止

上海草地網球協會、主辦之國際羅泊盃雙打賽、暨男子甲乙組單打錦標賽、及男子雙打錦標賽、均定明日截止報名、報名費單打五元、雙打十元、報名地點該會史必克君處、至羅泊盃已定下月十一日開賽、而男子甲組賽則爲十一日、乙組賽爲十六日、男子雙打則定於念四日開始比賽云、

賢鈁盃明日有三場比賽

康悌對嶺南 三時 在康悌
新生對上西 三時 在新生
優游對中央 三時 在優游

法律常識

繼承—繼承費用之負擔 (五八四)

弘之

繼承費用，原則上由遺產負擔，已如前述，然繼承開始之後，被繼承人之權利義務，已移轉于繼承人，則由遺產負擔與由繼承人負擔，在表面上言之，似不見其實益；實則繼承人之應繼分，彼此不等，苟繼承費用由繼承人負擔者，在理須按其比例，定其負擔，一面承受遺產，一面支付費用，徒事勞費，曷若逕就遺產中支付，較爲簡捷。

不甯惟是：繼承開始後，繼承人有拋棄繼承者，亦有限定繼承者，於此場合，被繼承人之債權人，只能就遺產中取償，若以繼承費用命繼承人負擔，則遺產減少支出，被繼承人之債權人，固非無利，然繼承人並未承受遺產，反須負擔費用，在理既不可通，而繼承人之債權人，亦每因繼承人之財產減少，影響其債權之行使，尤不能不以遺產支出爲其原則。

至例外由繼承人負擔者，則以繼承人有過失爲要件，例如管理不善，致遺產損毀，因而支出修理費用是，究竟有無過失，應依具體之情形定之，數繼承人同時有過失者，則由各該有過失之繼承人，共同負擔，惟過失非由於繼承人者，例如因遺產管理人之管理不當，以致費用多所支出，則繼承人自亦不能負責，不過管理人負有賠償之責任而已。

二佈告二

口第一特院

▼拍賣動產 ▲七月三十一日上午九時拍賣戈登路陳家橋七四四號內 陳葉氏名下動產最低價三十元零七角 又陳妙千名下動產最低價二十八元九角

口地方法院

▼拍賣動產 ▲八月三日上午九時拍賣牛壯園路十六號內動產 最低價六十四元九角

▼拍賣不動產 ▲七月二十八日在本院投標八月二日開標拍賣 楊樹誠等名下坐落㈠法華區二十八保北十一圖竭圩三五三號地三分五厘 最低價一千九百十三元六角㈡同區保十六圖表圩五六五號地一畝一分三厘八毫最低價五百四十一元九角㈢同區保七圖傳圩地六分五厘九毫 最低價四百另八元三角

二批示二

口地方法院

▼刑事批示 (二十八日)▲張宗儀聲請抄錄林志德妨害農工商案 判決書由狀悉所請於法無據礙難照准此批

二裁定二

口高等法院

▼民事裁定 (二十九日)▲大生源油廠與夏秉鈞異議上訴一案（裁定主文）上訴駁回第二審訴訟費用由上訴人負擔▲朱根壽與季錫祥止約償租一案（裁定主文）抗告駁回抗告訴訟費用由抗告人負擔

口地方法院

▼刑事裁定 (二十九日)▲裁定梁正明等傷害案附帶民訴由（主文）本件移送本院民事庭審判

二判決二

口高等法院

▼民事判決 (念九日)▲金生海等與金雨野永佃權上訴一案（判決主文）上訴駁回第二審訴訟費用由上訴人負擔▲吳計氏與吳儒臣所有權再審一案（判決主文）再審之訴駁回訴訟費用由再審原告負擔▲楊夢祺與王素人婚約上訴一案（判決主文）上訴駁回第二審訴訟費用由上訴人負擔▲張料甫等與顧紫珊執行異議一案（判決主文）上訴駁回第二審訴訟費用由上訴人負擔▲金城銀行與鄭華記執行異議上訴一案（判決主文）原判決除駁回原告假執行之聲請部分外廢棄被上訴人對廢棄部之訴駁回訴訟費用由被上訴人負擔

▼刑事裁判 (念九日)▲武進孫泉根妨害自由上訴一案（判決主文）上訴駁回▲上海蘇殿臣強盜被訴一案（判決主文）原判決關於傷害妨害自由暨刑之執行各部分均撤銷 蘇殿臣傷害人之身體處拘役十五日合以原判決竊盜罪 處刑執行拘役念七日關於被訴妨害自由部分無罪其他之上訴駁回▲南通馮煥新誣告上訴一案（判決主文）原判決撤銷馮煥無罪

口高二分院

▼刑事判決 (廿九日)▲徐福根因毒上訴一案（主文）上訴駁回▲張大因傷害上訴一案（主文）上訴駁回▲鄭侶祥因梁嵩齡等僞造文書罪上訴一案（主文）上訴駁回▲同上附帶民訴上訴一案（主文）上訴駁回 凌文如因贓物上訴一案（主文）上訴駁回

口高三分院

▼民事判決 (念九日)▲國華銀行破產財團與葛侯賓琳欠款上訴案（主文）原判決變更 上訴人對有已故葛鴻蓀國幣八萬零四十六元零八分 及自民國二十五年二月一日起至清償日止 按月九厘利息之債權除將就持有北平證券交易所 股票受償外不足之額由葛侯賓琳就葛鴻蓀遺產清償 上訴人其餘之訴及上訴均駁回第一審 第二審訴訟費用由上訴人與 被上訴人葛侯賓琳平均負擔

▼刑事判決 ▲金煜灃發支票上訴案（主文）上訴駁回▲金煜灃發支票附帶民訴上訴案（主文）上訴駁回

口第一特院

▼民事判決 (二十九日)▲永大號等訴汪憲文等請求確認債務 無效及無優先受償權案（主文）被告汪憲文歐學忠對於本院二十四年度受字 第三五五號案內執行所得仁承牌號之價金無優先受償 權原告其餘之訴駁回訴訟費用由原告負擔 半額其餘由被告汪憲文歐學忠比例負擔▲中國營業公司與錦蘭生請求 清償欠租及低減租金案（主文）被告應清償原告國幣 五百二十元 及自起訴日起至執行終結日止週年 五厘之利息前項判決原告提供擔保 國幣二百六十元後得爲假執行 若被告將應償金額提存時免爲假執行確認 原告對被告置於租賃屋內之動產於應償金額內有 留置權被告之反訴駁回訴訟費用由被告負擔▲武林鐵工廠上海分廠孫嘉記電力織綢廠貨款案（主文）被告應清償原告國幣 一千零十九元八角零八厘及自本年七月五 日起至執行終了日止週年百分之五之利息 訴訟費用由被告負擔▲威德洋行訴程志良等請求 支付租金履行保證債務案（主文）被告程志良應支付原告國幣九百九十六元 如無力支付時由被告陳子青代爲支付 訴訟費用由被告程志良負擔本判決關於被告程志良部分 於原告提供國幣六百元後准予假執行▲永平紙號訴聯中貿易公司請求交貨賠償案（主文）應支付原告十七磅半重 白有光紙二噸又萬分之五千五百三十一 原告其餘之訴駁回訴訟費用由兩造各半負擔▲徐勝記發行所訴姜長春票款貨款案（主文）被告應清償原告國幣一千三百七十六元六角五分 及其中國幣五百元自民國二十五年十一月十日起 國幣三百元自民國二十五年十一月二十日起 均至執行終了日止週年 百分之六之利息 被告又應於民國二十六年 十二月三十一日清償原告國幣二百元 原告其餘之訴駁回訴訟費用由被告負擔 本判決第一項關於國幣一千元票款部分應予假執行▲晉隆公司訴京滬飯店欠租案（主文）被告應清償原告國幣三千三百元訴訟費用由被告負擔▲顧蘭記賬房訴陳元林等租金遷讓案（主文）被告陳元林應支付原告國幣 二百四十元被告顧旣光應支付原告國幣 三百二十元被告黃亮應支付原告國幣 二百七十元被告任益昌應支付原告國幣二百零八元被告孔復強應支付原告國幣二百七十二元被告錢小龍 應支付原告國幣三百二十七元六角 被告石寶林應支付原告國幣二百七十三元 被告陳顧氏應支付原告國幣一百五十七元四角被告徐炳南應支付原告國幣一百零九元一角被告夏文貴應支付原告國幣 二百十元零六角被告李芝江應支付原告國幣 二百八十元零八角 被告楊春記應給付原告國幣 二百九十五元二角被告印金榮 應支付原告國幣二百六十二元四角被告印春和 應支付原告國幣二百二十二元三角關於石 寶林陳歐氏徐炳南楊春記邱金榮部分准其均分三個月給付 原告其餘之訴駁回訴訟費用除遷讓部分 由原告負擔外由被告等比例負擔▲天主堂經租處訴錢源生等租金案（主文）被告錢源生應清償原告國幣一百二十六元 被告宋鴻啓應清償原告國幣七十四元零四分被告 毛和坤應清償原告國幣 八十一元九角六分被告徐松山應清償原告國幣 八十六元三角八分訴訟費用由被告比例負擔 本判決第二項至第四項應予假執行▲福源錢莊訴李文仲欠租案（主文）被告應清償原告國幣 三百二十四元五角確認原告對於被告 所有置於愛而近路三零七號房屋內之動產 限於前項金額範圍內有留置權 訴訟費用由被告負擔原告提供擔保國幣一百元後本件准予假執行▲陽廉吉等訴徐月心會款案（主文）被告藤郎清償原告國幣三十元 並應自民國二十六年八月起至民國二十七年六月止 按月於十六日給付原告國幣十元 訴訟費用由被告負擔▲浩記公司訴梅占魁租金案（主文）被告應清償原告國幣 三百三十六元訴訟費用由被告負擔▲蔡成生訴周千齡票款案（主文）原告之訴駁回 訴訟費用由原告負擔▲周雲麟訴王連生等借款及保證 債務案（主文）被告王連生應清償原告國幣 一百零八元內中一百元自民國二十六年 七月十五日起至清償日止週年五厘之利息如經執行無效時應由被告徐紹裴負代爲償還之責訴訟費用由被告王連生負擔▲嶺南旅社訴吳志明欠租及賠償案（主文）被告應支付原告租金國幣 五十元並賠償原告損害三十五元 原告其餘之訴駁回 訴訟費用原告負擔三十九分之二十二被告負擔 三十九分之十七本件判決主文第一項應予假執行▲大利印染廠訴邱和甫欠款案（主文）被告應清償原告國幣一百三十二元六角六分 及自民國二十六年六月六日起至執行終了日止週年 五厘之利息訴訟費用由被告負擔▲朱玉寶訴朱玉麟執行異議案（主文）確認華區五圖宿字圩十八號十三坵 則田一畝零四厘一毫爲原告所有不得供被告與朱雙福在本院二十五年度訴字第一四七號 新土地證一案之執行被告聲請本院所發 第一六八一九號公告應予更正 訴訟費用由被告負擔▲張虎彪與張順寧欠款互訴案（主文）原告之訴駁回原告應清償被告國幣 二千零十二元零八分及自中華民國 二十四年二月二十八日起至執行終了日止週年一分之利息 本訴及反訴訴訟費用由原告負擔▲勤愼紗花號訴江炳生墊款案（主文）被告應清償原告國幣 五百九十八元四角四分 訴訟費用由被告負擔▲同泰木行訴劉連興欠款案（主文）被告應清償原告國幣 一百元及自中華民國二十六年七月三 日起至執行終了日止週年五厘之利息 訴訟費用由被告負擔 本件應予假執行▲沈祖望與黃顯庭等借款案（主文）被告黃顯庭應清償原告國幣 二百元並自民國二十六年五月二日起至清償 日止 按月一分二厘七毫五之利息如其 無力履行時由被告吳盤根代償訴訟費用由被告 黃顯庭負擔▲徐林福等訴楊松濤等請求交還 基地案（主文）被告等應 連帶負責將租用原告上邑二十保十三圖率字圩第一百四十九號 內二分餘之基地上之房屋 雜物一概拆除遷移並將基地交還原告 訴訟費用由被告等連帶負擔

▼刑事判決 (念九日)▲楡林路捕房訴王阿富竊盜案（主文）王阿富竊盜累犯處有期徒刑 四月贓物還主▲匯司捕房訴章志祥竊盜案（主文）章志祥竊盜處拘役三十日贓物還主 ▲匯司捕房訴吳漢三竊盜案（主文）吳漢三竊盜處拘役二十日贓物還主▲虹口捕房訴顧振喜傷害案（主文）顧振喜傷害人身體 處拘役十日▲虹口捕房訴江廣恒 傷害案（主文）江廣恒傷害人身體處拘役十日緩刑二年 ▲老閘捕房訴劉方官竊盜案（主文）劉方官竊盜處拘役四十日▲老閘捕房訴蔣阿三竊盜案（主文）蔣阿三竊盜 處拘役三十日▲老閘捕房訴張照榮持有海洛英案（主文）張照榮明知爲毒品而持有累犯處有期徒刑 五月海洛英十五包沒收銷燬 ▲老閘捕房訴杜有根竊盜案（主文）杜有根竊盜 處拘役四十日贓物發還▲總巡捕房訴邵月如妨害債權案（主文）邵月如無罪附帶民事訴訟原告之訴駁回▲總巡捕房訴 張金生竊盜案（主文）張金生連續共同竊盜累犯處有期徒刑 八月▲新捕閘房訴李月林竊盜案（主文）李月林竊盜 處拘役五十日贓物發還▲新閘捕房訴陳阿榮等傷害案（主文）陳阿榮張榮寶共同傷害人身體處拘役 十五日緩刑二年陸春榮無罪▲新閘捕房訴單廣玉竊盜案（主文）單廣玉竊盜 處拘役五十日贓物發還▲成都路捕房訴張德昌等竊盜案 張德昌洪和尚共同竊盜各處拘役 三十日贓物發還▲成都路捕房訴劉倪氏吸食鴉片案（主文） 劉倪氏明知爲烟及專供吸食鴉片 之器具而持有處拘役五十日 如執行顯有困難以一元折算一日易服勞役烟具等件 照單沒收▲成都路捕房訴陳和尚竊盜案（主文）陳 和尚竊盜累犯處有期徒刑 六月贓物發還▲老閘捕房訴趙正芳詐欺案（主文） 趙正芳以詐術得財產上不法利益 處拘役十五日▲老閘捕房訴鄭阿法竊盜案（主文）鄭阿法竊盜 處有期徒刑三月

口第二特院

▼刑事判決 (念九日)▲警務處訴徐德竊盜案（主文）徐德無罪▲馮增祥爲開水賠償損害案（主文）原告之訴駁回▲王阿根竊盜案（主文） 王阿根累犯竊盜處有捕徒刑 三月▲徐子洪竊盜案（主文）徐子洪累犯夜間 侵入住宅毀越安全設備竊盜處有期徒刑一年二月▲毛金花竊盜案（主文）毛金花累犯竊盜處拘役卅日▲王干慶竊盜案（主文）王干慶夜間侵入住宅毀越牆垣竊盜 處有期徒刑六月▲陳成生侵占案（主文）陳成生侵占業務上持有之物處有期徒刑六月緩刑二年▲趙云慶竊盜案（主文）趙云慶無罪▲薩廬沙夫竊盜案（主文）薩廬沙夫累犯夜間侵入住宅毀越牆垣竊盜未遂 處有期徒刑六月鑿子一柄手套一只沒收▲季王氏等妨害風化案（主文）季王氏馮臣章張 金龍均無罪▲唐竺夫自訴瞿順興詐欺恐嚇及 誣告案（主文）瞿順興無罪▲馮增祥 自訴開次侵占案（主文）本件免訴▲吳興福 爲沈泉水返還衣物之附民訴案（主文）原告之訴駁回▲斯維尼納妨害名譽案（主文） 斯維尼納散布文字指摘足以毀損他人名譽之事 處罰金四十元如易服勞役以二元,折算一日其餘被訴部分無罪克利華華依才爾加六 雜誌一張沒收▲吳章起竊盜案（主文）吳章起竊盜未遂累犯處有期徒刑 二月▲王小三子等傷害及毀損案（主文）本件不受理▲葉金根竊盜案（主文）葉金根竊盜處拘役三十日緩刑二年▲周萬清竊盜案（主文）周萬清無罪▲劉長明竊盜案（主文）劉長明竊盜累犯處拘役四十日▲王加甫竊盜案（主文）王加甫竊盜處拘役三十日緩刑二年▲李玉竊盜案（主文）李玉竊盜處有期徒刑二月▲陳根榮竊盜案（主文）陳根榮竊盜累犯處有期徒刑三月▲陳曹氏 侵占遺失物處罰金二十元如易服勞役以一元 折算一日緩刑二年▲劉森林等竊盜及搶奪案（主文）劉森林累犯共同於夜間 侵入住宅竊盜處有期徒刑四月蘇杏生累犯連續共同於夜間侵入住宅 竊盜處有期徒刑 四月累犯意圖爲自己不法之所有搶奪他人動產處有期徒刑 四月執行有期徒刑六月▲王 鈽子竊盜案（主文）王鈽子在埠頭竊盜處有期徒刑 六月緩刑三年▲警務處訴秦義培竊盜 及妨害自由案（主文）秦義培竊盜處拘役 三十日緩刑三年其餘被訴部分無罪▲歐陽清華傷害案（主文）歐陽清華傷害人之身體 處罰金一百元如易服勞役以一元折算一日 菜刀一把沒收▲高金山竊盜案（主文）高金山竊盜未遂處拘役三十日緩刑二年 刀片一張沒收▲錢靄人自訴人楊苗根濫發支票案（主文）楊苗根無罪▲馬新海傷害案（主文）本件不受理▲丁鎖象傷害案（主文）丁鎖象傷害人之身體處拘役二十日 ▲俞穆氏傷害案（主文）俞穆氏 傷害人之身體處罰金一百元如易服勞役以一日 折算二元▲林海秋鴉片案（主文）林海秋吸食鴉片處有期徒刑三月並限期一月交醫勒令 戒絕烟膏烟具照單沒收▲薛妙新自訴劉葆榮 過失致人於死案（主文）本件不受理▲王富桃竊盜案（主文）王富桃夜間侵入住宅 竊盜未遂處有期徒刑三月▲李鴻勳等竊盜案（主文）李鴻勳累犯夜間侵入住宅竊盜處有期徒刑 九月孫鴻發夜間侵入住宅竊盜 處有期徒刑三月▲李阿二竊盜案（主文） 李阿二夜間侵入住宅毀越門扇竊盜未遂 處有期徒刑三月▲鄭步錦自訴陳陸氏 妨害家庭等案（主文）陳陸氏無罪▲周源搶奪案（主文）周源搶奪他人之動產 處有期徒刑六月緩刑三年▲李奇美等毒品案（主文）李奇美劉春林均無罪▲曾仁人 自訴徐學清等誣告等案（主文）徐學清徐吳氏 共同連續以強暴脅迫使人行無義務之事未遂各 處拘役二十日關於誣告部分均無罪徐學清 徐吳氏均緩刑三年▲柳濤竊盜案（主文）柳濤累犯于 夜間侵入住宅竊盜未遂 處有期徒刑二月▲沈桂英等毒品案（主文） 徐懷書幫助他人意圖營利設所供人吸用毒品處有期徒刑 二年六月褫奪公權二年 吸食鴉片處有期徒刑三月執行有期徒刑二年 七月褫奪公權二年並交醫限於一月內戒絕烟癮 沈桂英吸食鴉片處有期徒刑三月得以一元 折算一日易科罰金並交醫限於一月內戒絕烟癮王阿大 汪鳴九累犯吸食鴉片各處有期徒刑四月 均得以一元折算一日易科罰金 小烟筒三支嗎啡粉三十七小包沒收銷燬

質疑

繳納會費

▲問 某號於六年前、加入同業公會、當時照章按月付給公會會費、至五年前、口頭提出退會、並無憑證、惟同業公會即停止向該會員按月收費、迄今已五年有餘、民國二十二年司法部通令、同業公會會員、不照章付公會會費、得依民事訴訟法起訴、本年行政院規定同業公會會員不繳會費、制裁辦法、現同業公會即書面向該會員提出警告、略謂所欠五年餘會費、須於數日內如數繳清、否則即依制裁辦法執行云云、請問該同業公會會員、是否因未得退會證據、而即須損失此五年餘會費、再者、在此過去五年中、同業公會並未向該會員追繳會費、亦未提起訴訟、依照現在之制裁辦法、過去五年之會費、是否應當全數照給、（胡威）

▲答 姑無論五年前曾經聲請退會一節、僅係空言主張、不足採信、商號在繼續營業期間聲請退會、亦爲法所不許、向同業公會繳納會費、爲會員應盡之義務、尤未可認爲損失、五年來公會負責人雖未向該商號追繳會費、但該商號納費之義務、並不因此而免除、故自應照所欠總額全數繳納、（昔醉）

過失傷害

▲問 鄰居王君之十三歲之子、前日在馬路旁遊玩、忽被某汽車公司之汽車軋傷足部、王君擬向法院起訴、茲有疑點如下、㈠起訴時可否將該汽車公司主人連同肇禍之車夫一併列入爲被告、㈡假如肇禍之汽車爲私人之自備車、可否將汽車夫與車主同列爲被告、法律上有無根據、請示條文、（法言讀者）

▲答 某車夫開車不愼、將王君之子碾傷、自應構成刑法第二百八十四條第二項之罪、車主非犯罪人、不負刑事責任、惟民事方面、依民法第一百八十八條第一項規定、受僱人因執行職務、不法侵害他人之權利者、由僱用人與行爲人連帶負損害賠償責任、（昔醉）

確認親子

▲問 甲男乙女在七年前野合而生一子丙、旋乙女嫁一巨賈、而甲男處境甚艱、依法乙女與丙之關係視爲婚生子女、毋須認領、但乙女爲顏面有關、不願承認丙爲伊所生、甲擬同丙向法院對乙提起確認親子之訴、不知請求確認親生子之請求權、時效爲若干年、（民報法言讀者）

▲答 確認法律關係成立或不成立之訴、原告有即受確認判決之法律上利益者、隨時可以提起、不生時效問題、（昔醉）

二公示送達二

口高三分院

▼刑事案件▲葉脫蓮徵道准與愛痕開索考老夫司基 因支付命令異議事件不服裁定抗告一案 愛痕開索考老夫司基應收受之裁定正本一件特此公示送達

今日開庭表

▼江蘇高等法院（民事案件）

案由	法庭	時刻
上海蔣仲進與蔣梅亭盤價	一	上九
如皋徐祥明與沈忠章遺產	一	上八
吳縣沈良生與沈銅生民訴	一	上八
南通程煜文與吳仕濤借款	一	上八
江述林氏與上海信託公司欠款	二	上八
侯愈米與侯鳳鳴贍養費	二	上八
生泰店與市北中學貨款	二	上九
無錫陸海根與倪梅春產權	三	上八
南通顧玉漢與管袁氏借款	三	上九
上海張季堂與戈楊氏會款	三	上十

▼江蘇高等法院（刑事案件）

案由	法庭	時刻
上海楊小七子妨害家庭上訴	一	上八
無錫郭振東略誘更審	一	上八
崑山沈阿水等妨害婚姻等罪上訴	一	上九
上海周惠梧等背信被訴	一	上九
上海周文學詐欺上訴	一	上十
上海王江龍詐欺上訴	二	上七
常熟李天爵侵占上訴	二	上七
上海朱永安侵占上訴	二	上八
無錫徐雲根搶奪被訴	二	上八
海門陳崔氏妨害權利上訴	二	上八
上海姚阿生傷害被訴	二	上九
上海張冀成妨害自由被訴	二	上九
吳縣丁國良詐欺上訴	二	上十
啓東陸實田等侵占等罪被訴	二	上十一
無錫陸志乾等詐欺被訴	四	上九
吳縣陳洪生殺人更審	四	上八

▼高等第二分院（民事案件）

案由	法庭	時刻
楊楊氏與楊增福贍養上訴審理	二	上八
南園酒家與林記協豐永租金上訴審理	二	上八、半
中興皮鞋店與新康皮號欠款上訴審理	二	上八、半
競新精煉工廠與華興廠賠償上訴調查	二	上九
正豐與永利藝欠款賠償上訴調查	二	上九、半
余餘生與裕康仲記號欠款上訴調查	二	上九、半
和豐湧鑄字所與介康號異議上訴調查	二	上九、半

▼高等第二分院（刑事案件）

案由	法庭	時刻
鮑立海維吉意去維道夫等詐欺上訴宣判	一	上九
楊介然因贓物上訴審理	一	上九
鄒嘉瑞因妨害自由上訴審理	一	上九
喬小定等因妨害自由上訴審理	一	上九
姜道生等因侵占上訴審理	一	上九
趙官保因殷芝齡僞造文書兩造上訴審理	一	上九

▼高等第三分院（刑事案件）

案由	法庭	時刻
徐廷漢搶奪上訴審理	三	上八
華永昌恐嚇上訴審理	三	上八、半
沈阿二毒品上訴審理	三	上九
姜大根詐欺上訴審理	三	上十
邱維良強盜上訴審理	三	上十、半
胡阿毛強盜上訴宣判	三	上八
王楊根等詐欺上訴宣判	三	上八
羅廷杜中戈過失致人死上訴宣判	三	上九
許陳氏妨害風化上訴宣判	三	上九
王贊清妨害農工商上訴審理	三	上九、半
張仲英訴卡士詐欺上訴審理	三	上十
劉士富訴夏金鴻妨害家庭上訴審理	三	上十一

▼第一特區法院（民事案件）

案由	法庭	時刻
吳隆赫與楊徵等分析遺產	五	上八、半
福昌電料行與福來電器行存款	五	上九、半
同愼米行與仁利米號等貨款	五	上十、半
五和洋行與萬豐號等欠租遷讓	五	上十
精藝昌記木器號與謝廷元等墊款及貨款	六	上八
上海商業儲蓄銀行信託部與河北同鄉會等欠租	六	上八、半
楊伯漁等與李鴻甫等存款	七	上九
五和洋行與賀祥元等欠租	七	上九、十
明昌機器廠與亞洲橡皮印刷所票款	七	上九、念
方柏榮等與劉滌寅執行異議	七	上九、半
中國營業公司與陳家泰欠租	七	九、四〇
泰利公司與張繼香等欠租	七	九、四〇
于順和與楊司眞貨款	十一	上八、念
陸桂山與杜文茂借款	十一	上八、半
胡寶昌與新中國廠票款	十一	八、五〇
白金生與姚劉仁等借款	十一	上九、十
廣昌煤號與中山水電行貨款	十一	上九、念
大東佐記號與黃春木等欠貨款及保證	十一	上九、半
盛鏡清與金炳生欠租	十一	上十
工部局與殷炳子等捐款	十三	上八、半
工部局與王月仙等捐款	十三	八、四五
工部局與盛忠良等捐款	十三	上九
工部局與吳巧之等捐款	十三	九、十五
呂宗瀛破產管理人徐佐良與陳厚裕等欠租	十三	上九、半
泰利公司與盧孔諏等欠租	十三	九、四五
萬新醬園與郁蕭臣保證金	十三	上十
羣大青年協進會與同德醫學院附屬醫院確認債務等	十三	上十、念
上海房產租賃信託社與徐實堂等欠租	十四	上八、半
祥茂洋行與金城印刷公司欠租	十四	八、四〇
蔣得奎與田仁生欠租	十四	八、五〇

▼第一特區法院（民事調解）

案由	法庭	時刻
徐培琴與梁鴻鈞借款	十二	上九
殷成記與中央合記熟煤公司等賠償	十二	上九
永康經租賬房與李維武等欠租	十二	上九
英商匯達洋行與鄭慶鈿欠租	十二	上九
興和豬行與陳萬茂貨款	十二	上九
通和有限公司與華東印刷公司等欠租	十二	上九
格慶生與王蘭魁等借款	十二	九、〇五
陳友三與張棣華欠租	十二	九、〇五
上海房產租賃信託社與倪安甫等欠租遷讓	十二	九、〇五
徐松盛醬園與呂道銀欠租	十二	九、〇五
顧劉氏與徐崇正等欠款	十二	上九、十
上海商業儲蓄銀行信託部與德泰號等欠租	十二	上九、十
泰利公司與黃世榮欠租	十二	上九、十
吉星洋行與神州大欒房等欠款	十二	上九、十

▼第一特區法院（刑事案件）

案由	法庭	時刻
王王氏等妨害婚姻及家庭（宣判）	一	上八、半
劉貴等騙押	一	上八、半
吳定裕搶奪	一	上八、半
王友卿竊盜	一	上八、半
汪菊生竊盜	一	上八、半
卿王氏訴戴尤吉等妨害家庭	一	上十一
陳阿榮等傷害	二	上九
劉方官竊盜	二	上九
鄭可發竊盜	二	上九
徐韓氏訴顧振伯濫發支票	二	十、四五
余文彬訴小蘇州等傷害	二	上十一
顧妙林訴周祥豐等濫發支票	二	上十一
潘朱氏訴潘東根等傷害	二	十一、二〇
左天民等妨害公務（宣判）	二	上九
周阿康竊盜	二	上九
陳文奎竊盜	二	九、一五
沈金桂竊盜	二	九、三〇
李沛等騙押	二	九、四五
沈義孫訴宋達坤等妨害家庭	二	十、一五
周秀英與裘耀珊妨害風化	二	十、三〇
印花漏稅潘所科等	四	上十
蘇爾濫生訴張高珠濫發支票	四	十、三〇
王一新訴高錦章濫發支票	四	十、五〇
王祥林等妨害家庭（宣判）	八	上九
鍾兆周等強盜	八	上九
唐阿二竊盜	八	上九
喬仁通竊盜	八	上九
嚴春富騙押	八	上九
李菊全竊盜	八	上九
淞滬警備司令部囑託訊問證人韓凱元	八	上十
陳王氏訴張炳明過失致死	八	上十一

▼第二特區法院（民事案件）

案由	法庭	時刻
匯通電料南行姚華峯與西安世界大藥房申莊周岡等債務	七	上八
麥鬍加萊達理與吳澂欠租	七	八、二〇
通和有限公司鮑爾溫與楊春如欠租	七	八、四〇
席德槐與席德懋析產	七	上九
馬克里司與王贊清損害賠償	七	九、四〇
黃陳氏與黃元龍別居	七	上十
韓玉坤與韓雲甫確認寄約無效	七	上十
泰興洋行與張取琳確認處分無效	七	十、三〇
周伯青與黃信甫貨款	六	七、二〇
英特生與夏銅生保證債務	六	七、四〇
中國營業公司與凡諾可洛夫欠租	六	七、五〇
陸桂山與吳憲庭貨款	六	上八
周産興與尹兆坤押款	六	八、一〇
麥爾加萊達理與鍾湧泉欠租	六	八、二〇
吳華根與蔡予原米款	六	八、三〇
鄧錦臣與費錦銘租金	六	八、三〇
陳章順與張壽康票款	六	八、四〇
周伯雨與徐順寶欠款	四	九、〇五
王頌明與季良成欠租	四	九、一〇
陳觀生與汪興鏞欠租	四	九、一五
德高悌與鄭亮記欠租	四	九、二〇
陳菊舜與仇廣財等欠租	四	九、二〇
胡徐氏與夏其玉債款	四	九、三〇
張亦新與白利考夫司基欠租	四	九、三五

▼第二特區法院（刑事案件）

案由	法庭	時刻
警務處訴劉學敏等竊盜	一	上八
警務處訴蔡正元搶奪	一	上八
警務處訴王福根搶奪	一	上八
警務處訴張慶商鴉片	一	上八
警務處訴馬銀發毒品	一	上八
警務處訴張巧巧等鴉片	一	上八
周余志學訴芳輪詐欺	二	上八
葉馬氏訴蔡阿四傷害	二	上八
白利東生訴撒米柯夫濫發支票	二	上八
彭司凡克訴裴亮生濫發支票	二	上八
平云市訴新生印務社主濫發支票	二	上八
警務處訴打諾勿史基妨害農工商	八	上九
張曉岩訴大勳濫發支票	二	上八
警務處訴陸金寶竊盜	八	上九
警務處訴夏生昌竊盜	八	上九
警務處訴廖來松竊盜	八	上九
警務處訴江世珍竊盜	八	上九
警務處訴楊宗清竊盜	八	上九
警務處訴周銀芳竊盜	八	上九

▼上海地方法院（民事執行）

案由	法庭	時刻
李照良與孔惠卿欠款		
吳定根與張春生墊款		
程振華與金笑鶯等借款		
同益汽水公司與繆松榮等貨款		

▼上海地方法院（民事案件）

案由	法庭	時刻
秦納與王興泰號欠租	二	上九
徐佐良與經和處與張鎮山等欠租	五	上八、半
謝安良與楊榮錦等賬款	五	上九
德潞公司與董學雲等返還定金	五	上九、半
佑尼干經租處與太陸廣告公司	四	上九
仁安公司與葉東生欠租	四	九、二〇
張德基與賈龍南會款	二	九、三〇
劉桂茂與胡狗子租地	二	上十
丁裕記與周友恒借款	四	九、四〇
沈榮孝與裕慶貨款	九	上十
徐遂昌與沈鶴年等執行異議	九	上十、半
吳伯祥與錢昌欠款	九	上十一
勤昌公司與五阿慶等租屋	九	上十、半
丁高氏等與葉五九附帶民訴	五	上十一
蔡祥虎與姚友蓮等會款	四	上十
柴慎房與葉志康等租屋	三	上三
蔡淡如與潘錫金股款	三	上八、半
永興經租處與王寶林等租屋	三	上九
談震初與楮與王生還款	三	上九、半
萬深官醬號與雲潘祥卿貨款	三	上十
賀光祖與周士堯等借款	三	上十、半
林雪貞等與元元農場執行盡議再審	五	上七、半
楊耕濤與唐晉寶返還田單	五	上八
謝少璣與楊億豐號保證債務	一	上八
泰利公司與董金昌等欠租	一	八、四〇
讓豐泰木行與王侯發貨款	一	九、二〇
鑄記經租賬房與黃林慶等租屋	一	上十
顧阿二與張谷如確認借約數額	九	八、三〇
王振鑑與談王氏等履行婚約	九	上九
黃高氏等與嚴鑑清遺產	九	九、三〇
楊冰行與潘發生等執行異議	二	八、三〇
阮鶴年與陳之恆等租屋	二	八、四五
邵俊康與王子游會款	四	八、三〇

▼上海地方法院（刑事案件）

案由	法庭	時刻
方如松等傷害	一	上九
劉如龍等傷害	二	上九、半
陸森林妨害家庭	二	上八
姚乃吉等訴李宏貴等侵占等罪	二	上八、半
李阿毛侵占	二	上九
柴菊弟妨害家庭	二	上十
張鶴聲訴姚秋生僞造文書	二	上十、半
顧掌衡訴周花氏等侵占	二	上十
鄺何氏殺人	二	上十一
陳顧氏訴蔡秀珍等侵占等罪	二	上十、半
梁物興訴鄭仲澤詐欺	三	上七
陳彥俊等妨害風化	三	上七
姚二侯等妨害家庭	三	上七
馮義禧等傷害	三	上七
孫謀妨害公務等罪	五	上十一
陳阿六等妨害自由	五	上八
瞿錦山詐欺	五	上九
方振餘竊盜	五	上十

外國阿Q

飯林

在莫泊桑的短篇小說中間，有一篇叫做「聖安端」的。中譯文見北新李青崖「霍多父子集」一七十五頁至九十一頁。

這是一個戰敗國的國民所表現的一段故事。這故事刻劃了一個戰敗國的國民的個性。聖安端是可司地方的一個大個兒的鄉下人，身長，臉紅，背寬，腹大，湊在那雙長腿子上面：這是他的外表。他是康健的，很快活的，很惡作劇的，很吃得而又很喝得的，並且雖然年達六旬，而對於追獵那些鄉下做女工的姑娘們，還依然是很起勁的。

他的氣力，在本地的四周出名。他愛說大話，然而略略帶點懦怯，而又矯強的意味。

是普法戰爭的時候，聖安端在咖啡館里說，稱要吃掉一個普軍，這話的當兒他舉起拳頭打樁子，那種暴怒的神氣是活現的。這時他以為普軍決不會開到「談恩鄉」，後來知道到了「羅多」，他一步也不出門了，而且時常從廚房的小窗口向外邊探望，時時以為望見了一些安在槍上的刺刀。

然而愛說大話而又懦怯的人偏有着不好的命運：村長帶給一個普魯士兵，叫他好好供奉

於是他阿Q式十足地在那些聽慣了大言的僕人面前顯示他的「精神勝利」：那個普兵是不懂法國話的，他拿東西給他吃時，就大胆地說：「拿去罷，吃了這東西，肥猪。」或是：「趕快，拿牠趕到你肚里去罷，你將來可以長油，快點，我的猪羅！」藉此他又四處招搖，表示他的「言行一致」！

然而在一個「沒有日光的雪夜」，這普兵感覺到他所身受的侮辱了，他動起手來收拾聖安端，卻讓聖安端給一鞭抽倒了，他把屍首放在肥料堆里。夜間，聖安端再也睡不着，喝下半瓶燒酒也不能使自己糊塗一點，他嚇得半死了。狗在下面儘狂吠，他下去把它放了，卻看出狗是對着肥料堆在出驚。普兵甦過來了，而且就坐在肥料堆上，不過神志還不醒。聖安端終於生了「一不做二不休」的勇氣，拿鐵鏟插進了他的胸膛，而且接着又發瘋地在他的肚子上，胃上，喉管上戮了好幾下。然後他掘了一個洞把死人埋葬了，用肥料掩了痕跡，此後，回到床上，他卻沉沉地睡去了。第二天，他機警地也很容易地使普魯士人絕不懷疑到他。

就是這樣一段故事，莫泊桑不發議論，不表意見，自然主義底地讓讀者自己去思索它的題旨。只是在題目下面有「寫給沙爾美」幾個字，譯者沒有註解，無從知道這是何人，但似乎可以猜想到這篇小說是莫氏向他的同時代朋友表示他自己的某一種意見的。

我深愛這篇小說，但我也不想告訴大家我為什麼深愛。也許我本來就說不出所以然，也許就為了我的血液中有着阿Q的血液，而故事的情節又和我們當前的處境不無幾分干係之故吧？

五九之我（一一）

胡槿安

第二日由張家口動身、過郭磊莊站、地極荒瘠、道旁柳樹甚多、風起絮飛、急如密雪、相距二三丈、糢糊莫辨人面目、南方所未見也、作柳絮七律一首、過高陽縣站、高陽本漢白登地、白登山在站東南二十里、漢高帝被冒頓困圍處也、作白登弔古五律一首、是晚宿大同、作大同夜宿七律一首、在大同盤桓一日、大華嚴寺在城內清遠街、遼淸甯八年建、寺內有崇台、高數丈、全城在目、台後大雄寶殿、建築極宏麗、台下一小殿、內供韋陀象、彫刻極精、盔甲帶佩之屬、及手執之鞭、足穿之靴、一一可以卸下、僧語我云、彫刻是大同人、平生僅彫二韋陀、一在此一在某寺、今某寺之韋陀、已被人盜去矣、惟此僅存云、作登華嚴寺崇台七律一首、雲崗山距城二十餘里、上多古刹、後魏時有僧鑿石鐫像多尊、高者七十餘尺、次亦六十餘尺、本擬往觀、土人云、雲崗氣候極冷、城內着綿、山中必須着裘、君等僅御夾衣、在城內已有寒色、何可往、我云、壯遊何畏冷、同行者皆不肯、竟不果往、至今猶耿耿云、

五九之我　二三〇

天地垂日月斯人未云亡　文武道不墜我輩終堂堂

▼讀指南錄及指南後錄

陳琴廬

鄭振鐸所編的世界文庫第一集第八冊有文天祥所撰的指南錄，第九冊上又有指南後錄，署中無事，正襟危坐的把它拿出來先後讀了一遍。以前我讀涵芬樓祕笈中的厓山集，見上面提到的所謂文山集，我始終沒有讀到過，頗以為恨，現在讀到了這部指南錄和指南後錄，也就心滿意足了。

指南錄共計四卷，有古近體詩約一百八十餘首，前有王守仁的序一篇，文天祥自序及後序各一篇。這兩篇自序後序，差不多完全是序其與兵復國的經過，我們讀了便可以知道他一面積極救國，一面不廢吟哦，短短兩篇文章，就是作詩的大事記。詩是絕好的史詩，文是絕好的詩史，對照着看，便把當日的情形，看得十分明瞭了。

指南後錄共分三卷，計有古近體詩二百七十餘首。前後兩錄，據世界文庫本都沒有說明是誰編輯的，好像是文天祥自己親手編定的一樣，但厓山集雜錄第十六頁有「鄒緝指南錄後序」一則，所謂「鄒緝」，起初我疑為「鄒輯」之誤，那就是姓鄒的編輯的了，後來一查中國人名大辭典，纔知鄒緝是明代吉水人，字仲熙，洪武中舉明經，永樂中累官翰林侍講，博極羣書，居官勤慎。他在後序中說：

「嗚呼！公于崎嶇險阻之間，許國之心，久而益堅，雖艱苦備嘗，而處之怡然自得，視死如歸，故其大忠大節，所以暴於天地垂諸後世者，皎然如秋霜烈日之光潔，屹然如岱宗喬岳之崇高而人不狎近也。……」

這篇不完全的後序，不見載於世界文庫本的指南錄，大約和王守仁所序的文山別集是兩樣的本子了。但王守仁序中明明說「文山別集者，宋丞相文山文先生自述其勤王之所經歷後人因而采集之以成者也。其間所值險阻艱難，顛沛萬狀，非先生之自述，世固無從而盡知者……」一則曰「後人采集」，再則曰「非先生之自述」，但是我讀指南後錄中的附語，都似乎是說文山先生自己編的，我敢決定這是後人的偽造。厓山集又一則云：「初公得死後，吉水人張弘毅（字毅甫，又字千載，文山友也。）自北攜公爪髮及遺文歸，而此詩亦在其中。」足見當時文山的詩是殘缺不完的，決沒有今日指南錄及指南後錄這樣的完整，好像編作日記一樣的，每事不遺，一一的書寫出來。文山先生雖在顛沛流離中也能鎮靜如平日，但也不會如此好整以暇，諷吟不輟，消磨他有用的精神於五七言字句之間。張弘毅和鄒緝二公都是吉水人，為文山先生的同鄉，也許起初是他們編輯的，後來又經了許多明代人的偽造滲雜，便成了今日的所謂指南錄及指南後錄了。

文山集有後人序文者，據厓山集所載有韓陽，韓雍，錢習禮，李奎等，當然其他本子也不知有多少，可惜我們不能一一取來參照着讀，以發現其中那一些是偽作，據我的鄙陋所見，例如以下各首，都是不可相信為文山自己作的。

指南前錄載眞州雜詩其中有云：

「聚觀夾道捲紅樓，奪得南朝一狀頭。將謂燕人騎屋看，而今馬首向眞州。」下有註云：「予入眞州，聚觀者夾道如堵。東坡云，被天津橋上人看殺，久無此境界矣。」姑且不論詩好不好，只此庸俗之見，鄙陋之懷，決不是心心念念為國捐軀的文文山所應該說的話，拿今人的話來講，這是在出風頭，民族國家都快被敵人消滅了，還要出無謂的風頭嗎？！

又出眞州各詩，有如：

「荒郊下馬問何之？死活元來任便宜。不是自兵生眼孔，一團冤血有誰知！

戎衣嘖嘖嘆忠臣，為說城頭不識人。押出相公州界去，眞州城裏劈安民。

有客倉皇欲赴濠，一行性命等鴻毛。自兵送我揚州去，惟恐北軍來捉逃。……」

像這種俗不可耐的打油詩，簡直是對於文山先生加了一種莫大的污辱，只有三家村冬烘先生才會這樣的寫出來！我決不相信做正氣歌做過零丁洋赴闕等詩的偉大作者，會寫出這樣卑鄙委瑣的句子來！集中像這樣的詩很多，我認為都是後來無聊而又不學的文人所添加的，該不至於是太武斷的話吧。

在指南後錄裏，我見到這樣一首詩：

白溝河

昔時張叔夜，統兵赴勤王。東都一不守，羸馬遷龍荒。適過白溝河，裂鬚眦欲張。絕粒不遄死，仰天扼其吭。羣臣總奄奄，一士垂天光。讀史識其地，掩卷為淒涼。我生何不辰，異世忽相望。皇亂遺陽九，天塹滿飛塢，引兵詣闕下，捧土障瀾狂。……｜……思公有奇節，一死何慨慷！……戴星渡一水，滲淡天微茫，行人為我言，宋遼此分疆。懸知公死處，為公出涕滂。恨不持束芻，徘徊官道傍。我死還在燕，烈烈同肝腸。今我為公哀，後來誰我傷？天地垂日月，斯人未云亡。文武道不墜，我輩終堂堂。

因為這首詩太長了，所以摘抄的，欲窺全豹者，請讀原本。無論白溝河之作，是不是出於文天祥的親筆，在今日白溝河畔中日發生民族戰爭的時候，值得我們再來溫讀一遍。文天祥過白溝河，弔忠義著稱的張叔夜，我們今日讀了文天祥的詩，又作何感想呢？「……天地垂日月，斯人未云亡。文武道不墜，我輩終堂堂」，竊願全國文武諸公都起來步武文天祥，做堂堂的民族英雄，與天地並壽，與日月爭光。

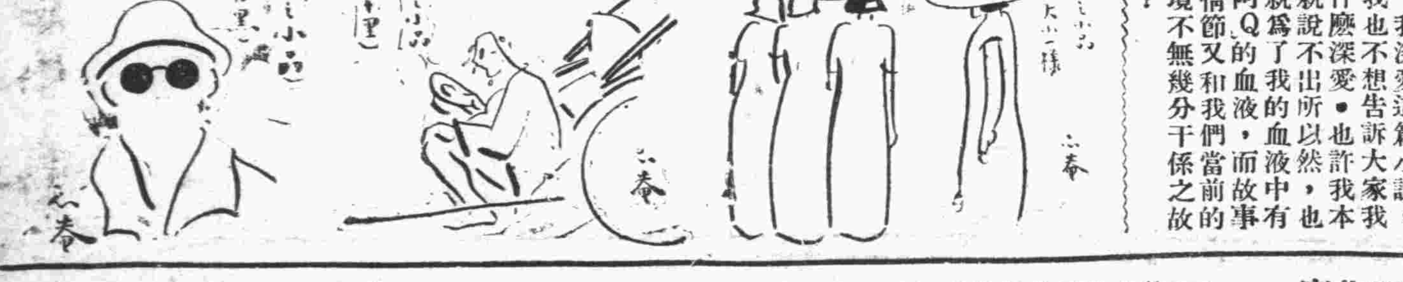

口第一特院

▼民事案件

▲劉繼文與朱鑑麟因票款一案被告朱鑑麟應為送達之處所不明文件准為公示送達▲應王氏與陳李氏等因票款一案被告陳李氏陳祈壽應為送達之處所不明文件准為送達▲宋金和與陳福棠因借款一案被告陳福棠因為送達之處所不明文件無從送達▲鄭松林與顧德力等因借款一案被告顧才林等應為送達之處所不明文件准為公示送達▲通和有限公司與崔江氏等因租金涉訟一案前因被告崔江氏方曼洲應為送達之處所不明文件准為公示送達▲中一信託股份有限公司與泰新洋服店等因租金一案前因被告泰新洋服店及應為送達之處所不明文件准為公示送達▲中福聯合辦事處與浙江興業銀行確認質權無效一案前因被告大華機器米廠應為送達之處所不明文件准為公示送達▲陳賡記與汪佛生等因質款及保權一案前因被告汪佛生大鴻樓胡椿海應為送達之處所不明文件准為公示送達

▼刑事案件

▲老閘捕房訴盛阿大等竊盜茲因被告馬德寶住址不明該被告應收之文件准為公示送達▲陳增來搶奪一案茲因被告陳增來住址不明該被告應收之文件准為公示送達▲老閘捕房訴劉振福等竊盜一案茲因被告劉振福溫德桂住址不明該被告應收之文件准為公示送達▲金煥章妨害風化一案茲因被告金煥章住址不明該被告應收之文件准為公示送達▲王三元竊盜一案茲因被告王三元住址不明該被告應收之文件准為公示送達

▼定期開審

▲陸順記經租賬房與阮瑜因欠租一案本院於八月十二日上午八時四十分開審▲孫梓存等與王繩伯等因欠租一案本院於八月念四日上午九時開審▲戴文彬與老德記汽水廠股份有限公司因返還賬簿一案本院於八月念六日上午九時開審▲英商利喊汽車公司與凱瑞羅尼與損害賠償一案本院於八月三十一日上午九時三十分開審▲蔣得奎與同仁生因欠租一案本院於七月卅日上午八時五十分開審▲正大銀行清算處與郭殿甫等因欠款一案本院於八月念日上午九時開審

口第二特院

▼民事案件

▲大安莊翁冠瀛與吳友卿因攤認抵押據有效一案前因被告吳友卿應為送達之處所不明本院曾依原告大安莊翁冠瀛之聲請准為公示送達▲黃王士貞與劉懿德等因抵款一案前因被告張金生應為送達之處所不明本院曾依原告黃王士貞之聲請准為公示送達▲中國通商銀行南市分行于壽椿與錢中道等因欠款一案前因被告郁頌平應為送達之處所不明本院曾依原告中國通商銀行南市分于壽椿之聲請准為公示送達▲劉城麟與高和實即善福因租金一案前因被告高和實即善福應為送達之處所不明本院曾依原告代理人之聲請准為公示送達▲博百老夫與協谷物司惠等因欠款一案前因被告等應為送達之處所不明本院曾依原告代理人之聲請准為公示送達

▼定期開審

▲林立春與嚴祝三為存款一案前因被告嚴祝三應為送達之處所不明本院准為公示送達定七月三十一日上午九時五十五分續行言詞辯論▲賀人欽與殷春寶為票款一案規定八月十七日上午七時四十分為言詞辯論▲沈伯範與東德乾為欠租一案規定八月十七日上午七時四十五分為言詞辯論▲劉陸玉琳等與陳朗如等為借款一案規定八月念一日上午八時為言詞辯論▲源順信記豬行劉斌與葉元忠等為貨款一案規定八月念一日上午八時念分為言詞辯論▲徐若實與水祥麟為欠租一案規定八月廿八日上午九時三十分為言詞辯論▲禍利公司與顧俊元為票款一案規定八月十七日上午七時五十分為言詞辯論▲周子楨與朱介炎為欠款一案規定八月念日上午七時三十分為言詞辯論▲卞文鑑與楊金山為欠租一案規定八月念日上午七時四十分為言詞辯論▲韓錫章與陳洪元為撤銷地上權契約一案規定八月念四日上午八時廿分為言詞辯論

口地方法院

▼民事判決（二十九日）

▲陳樓氏與蘇開林因借款一案（主文）被告應償還原告國幣五百元並自民國二十六年一月一日起至執行終了日止按週年二分之利息本件准予假執行訴訟費用由被告負擔▲協隆仁米號與邢張氏等因貨款一案（主文）被告邢張氏應償還原告國幣九元九角被告永昌昇號應償還原告國幣六元七角三分本件准予假執行訴訟費用由被告等平均負擔▲王元仁等與益孳公司等因租金及賠償損害一案（主文）原告之訴駁回訴訟費用由原告負擔

▼刑事判決（念九日）

▲楊祥竊盜案（主文）楊祥竊盜處拘役三十日▲王阿三竊盜案（主文）王阿三竊盜處拘役二十日▲邱長安妨害家庭案（主文）邱長安意圖姦淫和誘有配偶之人脫離家庭處有期徒刑七月▲湯寶才傷害案（主文）湯寶才傷害他人之身體處罰金十元如易服勞役以一元折算一日湯寶才應賠償沈張氏醫藥費十二元二角六分▲唐樹田訴井張氏等妨害自由詐欺案（主文）井張氏劉學文張綱扣均無罪▲朱小堂等傷害案（主文）本件公訴不受理▲周福生等妨害家庭案（主文）本件公訴不受理▲蔡少宏訴沈有順等妨害自由案（主文）沈有順無罪沈徐氏以非法方法剝奪人之行動自由處罰金五元如易服勞役以一元折算一日▲卞子平訴大達輪船公司侵占案（主文）本件自訴不受理附帶民事訴訟原告之訴駁回▲胡國良訴戴富朝等侵占案（主文）戴富朝吳元興胡富彬無罪附帶之請求駁回▲劉寶林傷害案（主文）本件公訴不受理▲王李氏等傷害案（主文）本件公訴不受理▲馬恭秋等傷害案（主文）本件公訴不受理▲李宗元等搬運私鹽案（主文）李宗元鍾德名共同知係私鹽而搬運各處有期徒刑六月▲王祥泰等妨害家庭案（主文）王祥泰周尚文黃柏松共同和誘有配偶之人脫離家庭各處有期徒刑四月如易服勞役以一元折算一日王祥泰周尚文黃柏松應將王鳳友交與王普月領回其餘之訴駁回▲梁正明等傷害案（主文）梁正明顧業明共同傷害人之身體處罰金十元罰金如易服勞役以一元折算一日均緩刑二年

★標金★

標金仍在漲風中

漲金關金及蛤赤均升　半天結果再漲上一元

昨七月二十九日、標金仍漲、因現金再升五元、達一千一百十五元、故金價晨開盤即抬高一元、為一千一百四十五元五角、當時見同豐裕售出、由元茂永進、祇七條交易、價無變化、半天結果再升一元、自晨大條美銀均勿動、匯兌英美俱縮、生金回漲二辨士半、關金漲四厘、迨九時標金開盤、為四十五元五角、同豐裕賣出、元茂永進、當時祇七條交易、故價無變化、詎後匯豐掛牌及平衡稅均勿動、同業交易絕無、致價直至十二點收盤仍為四十五元五角、茲將半天市價列後云、

▲前市（九月份）

開盤	一千一百四十五元五角
最高	一千一百四十五元五角
最低	一千一百四十五元五角
收盤	一千一百四十五元五角
補水	一千一百四十四元
登賬價格　七月	一千一百四十四元
八月	一千一百四十四元
九月	一千一百四十六元

交換所交換數報告

上海聯合準備委員會票據交換所七月念七日票據總數、國幣二萬九千〇九十七萬〇四百二十二元五角六分、內計交換數、一萬三千〇五十二萬二千四百四十九元六角四分、轉賬數、一萬四千七百〇五萬〇五百八十五元九角九分、代收數錢業、九百十萬〇五千六百〇二元〇九分、其他、四百二十九萬一千七百八十七元八角四分、又同業公單折款息、每千元每日一角一分、銀行承兌匯票九十日期貼現率、每千元每日一角二分

民衆廣告

遺失田單

滬淞區卅保二圖九圩三夜七號戶朱鳳祥三畝九分三釐四毫呈請地政局補給執業證外特登報聲明張榮華啟

聲明類

江蘇上海第一特區地方法院公告第一八四七號

（王美富即華興烟草公司主按照破產法聲請和解案）

江蘇上海第一特區地方法院公告第九三二七號

（聲請執管徐興策遺產）

鴻英教育基金董事會啟事

漢口上海帽店生記聲明

推受盤聲明

朱錦雲啟事

毛賢神律師證明張安根張愈氏協議離婚啟事

馬以鍾律師證明王志遠朱寶珍協議離婚啟事

何紫雲胡文英協議離婚

遺失股票聲明

遺失類

遺失圖章聲明作廢

遺失聲明作廢

遺失圖章聲明

遺失聲明

失滅圖章廣告

遺失聲明

推受盤聲明

推受盤聲明

聲明

遺失支票聲明作廢

遺失摺存印鑑聲明

遺失章作廢

李蕙華啟

遺失收據聲明

遺失紙票聲明

遺失圖章聲明

遺失存摺聲明

遺失聲明

遺失存單作廢

遺失支票作廢

遺失聲明